

Vereniging Weldenderend

Publiekrechtelijke welzijnsvereniging, onderworpen aan het decreet van 22 december 2017 betreffende de organisatie van het Lokaal Bestuur, Deel 3, Titel 4, Hoofdstuk 2 – kbo 0677.764.437

Meerjarenplan 2020 – 2025

Wijziging 1 boekjaar 2020

(Gecorrigeerde versie n.a.v. feedback van het Agentschap Binnenlands Bestuur)

1

Adres : Baron Tibbautstraat 29 A

9290 Berlare

Tel. : 09 326 97 10

Fax : 09 326 97 57

e-mail : info@slaatjepraatje.be

Vereniging Weldenderend

Publiekrechtelijke welzijnsvereniging, onderworpen aan het decreet van 22 december 2017 betreffende de organisatie van het Lokaal Bestuur, Deel 3, Titel 4, Hoofdstuk 2 – kbo 0677.764.437

INHOUD

- Strategische nota met vermelding van de beleidsdoelstellingen	3
- Financiële nota	5
1. Schema M1 : Het financiële doelstellingenplan per beleidsdomein	7
2. Schema M2 : Staat van het financiële evenwicht	8
3. Schema M3 : Overzicht kredieten	9
- Toelichting	10
Ontvangsten en uitgaven naar functionele aard (T1)	11
Ontvangsten en uitgaven volgens economische aard (T2)	12
Investeringsprojecten per prioritaire acties/actieplannen (T3)	17
Evolutie van de financiële schuld (T4)	18
Financiële risico's	19
Beschrijving grondslagen en assumpties	19
Motivering van de wijzigingen	19
- Goedkeuring	23
- Documentatie bij het meerjarenplan	24
1. Omgevingsanalyse	25
2. Beleidsdoelstellingen	28
3. Toegestane werkings- en investeringssubsidies	29
4. Samenstelling beleidsdomeinen	29
5. Overzicht verbonden entiteiten	29
6. Personeelsinzet waarvan uitgegaan is voor raming van personeelsuitgaven	30
7. Overzicht jaarlijkse opbrengst per belastingsoort	31
8. Andere relevante informatie, inclusief waarderingsregels	32
9. Waarderingsregels	33

Vereniging Weldenderend

Publiekrechtelijke welzijnsvereniging, onderworpen aan het decreet van 22 december 2017 betreffende de organisatie van het Lokaal Bestuur, Deel 3, Titel 4, Hoofdstuk 2 – kbo 0677.764.437

Strategische nota

3

Adres : Baron Tibbautstraat 29 A

9290 Berlare

Tel. : 09 326 97 10

Fax : 09 326 97 57

e-mail : info@slatjepraatje.be

Vereniging Weldenderend

Publiekrechtelijke welzijnsvereniging, onderworpen aan het decreet van 22 december 2017 betreffende de organisatie van het Lokaal Bestuur, Deel 3, Titel 4, Hoofdstuk 2 – kbo 0677.764.437

Overzicht van beleidsdoelstellingen

Over de vereniging

De vereniging werd op 12 april 2017 opgericht en viel toen onder het Decreet van 19 december 2008, overeenkomstig Titel VIII, hoofdstuk I; intussen het Decreet lokaal bestuur van 22 december 2017, titel 4, hoofdstuk 2. De statuten, opgesteld door notaris Lutgard Hertecant, met standplaats Overmere, werden gepubliceerd in de bijlagen van het Belgisch Staatsblad van 20 juli 2017.

De vereniging heeft het ondernemingsnummer 0677.764.437

De vereniging is effectief werkzaam als welzijnsvereniging sinds 1 januari 2018 en bestaat uit drie stichtende deelgenoten zijnde de OCMW-besturen van de gemeenten Berlare, Buggenhout en Laarne. Eind 2017 sloten ook de OCMW-besturen van Waasmunster en Wichelen zich aan. In de loop van 2018 is het OCMW-bestuur van Dendermonde ook toegetreden als deelgenoot, specifiek voor deelgemeenten. In 2020 besliste het OCMW-bestuur van Dendermonde om vanaf 1 juli niet langer gebruik te maken van het dienstenpakket van de vereniging.

Begin september 2020 trad het OCMW-bestuur van Lebbeke toe als deelgenoot en als actief lid van de vereniging.

Het aandeel van elk bestuur in het maatschappelijk kapitaal bedraagt 6.000 euro per deelgenoot, waarvan 6.000 euro effectief volstort is bij aansluiting.

De vereniging wordt bestuurd door de Algemene Vergadering, voor wat statutaire bevoegdheden betreft, door de Raad van Bestuur met o.a. de bevoegdheid om alle daden van beheer en beschikking te stellen, en de Voorzitter met handtekeningsbevoegdheid en vertegenwoordiging in rechte. Voor zaken van dagelijks bestuur zal de leidend ambtenaar de vereniging vertegenwoordigen.

Vereniging Weldenderend

Publiekrechtelijke welzijnsvereniging, onderworpen aan het decreet van 22 december 2017 betreffende de organisatie van het Lokaal Bestuur, Deel 3, Titel 4, Hoofdstuk 2 – kbo 0677.764.437

Beleidsdoelstellingen

De vereniging heeft tot doel om op het grondgebied van de gemeenten van de deelnemende lokale besturen in te staan voor de organisatie van de Sociale Kruidenier en alle daarmee verband houdende activiteiten.

De Sociale Kruidenier heeft tot doel :

1. levensmiddelen ter beschikking te stellen van kansarmen,
2. het bevorderen van de participatie binnen de doelgroep,
3. het promoten van gezonde voeding,
4. het bevorderen van de sociale cohesie binnen de doelgroep onderling.

Die doelstellingen worden financieel vertaald in het beleidsveld 0909.

Naar aanleiding van opmerkingen van het Agentschap Binnenlands Bestuur werd in de loop van 2020 beslist om 1 prioritaire doelstelling aan te houden, met 1 prioritair actieplan, namelijk 1.1.1 :

STRATEGISCHE DOELSTELLING 1

De financiële draagkracht van OCMW-cliënten met een toegangspas van Slaatje Praatje verhoogt

OPERATIONELE DOELSTELLING 1.1

OCMW-cliënten besparen op de aankoop van kruidenierswaren, door de gratis of goedkoop aangeboden basisproducten in de mobiele sociale kruidenier Slaatje Praatje

ACTIEPLANNEN:

1.1.1 Iedere twee weken een markt organiseren op een door het OCMW gekozen locatie met kwaliteitsvolle basisproducten en met aandacht voor keuzevrijheid, gezonde voeding en afgestemd op de noden van de klanten

1.1.2 Het voedingsaanbod uitbreiden, met aandacht voor duurzaamheid en korte keten

1.1.3 Via passende initiatieven tegemoetkomen aan de problematiek van de kernkernen, mobiliteit en bereikbaarheid

	Mjp 2020	Mjp 2021	Mjp 2022	Mjp 2023	Mjp 2024	Mjp 2025
Prioritaire beleidsdoelstelling OCMW-cliënten besparen op goedkoop aangeboden basisproducten						
Exploitatie						
Uitgaven	26.500	27.030	27.571	28.122	28.684	29.258
Ontvangsten	15.000	24.500	24.500	24.500	24.500	24.500
Saldo	-11.500	-2.530	-3.071	-3.622	-4.184	-4.758

Vereniging Weldenderend

Publiekrechtelijke welzijnsvereniging, onderworpen aan het decreet van 22 december 2017 betreffende de organisatie van het Lokaal Bestuur, Deel 3, Titel 4, Hoofdstuk 2 – kbo 0677.764.437

Financiële nota

6

Adres : Baron Tibbautstraat 29 A

9290 Berlare

Tel. : 09 326 97 10

Fax : 09 326 97 57

e-mail : info@slaatjepraatje.be

Vereniging Weldenderend

Publiekrechtelijke welzijnsvereniging, onderworpen aan het decreet van 22 december 2017 betreffende de organisatie van het Lokaal Bestuur, Deel 3, Titel 4, Hoofdstuk 2 – kbo 0677.764.437

Het financiële doelstellingenplan per beleidsdomein

M1: Financieel doelstellingenplan

	Mjp 2020	Mjp 2021	Mjp 2022	Mjp 2023	Mjp 2024	Mjp 2025
Prioritaire beleidsdoelstelling OCMW-cliënten besparen op goedkoop aangeboden basisproducten						
Exploitatie						
Uitgaven	26.500	27.030	27.571	28.122	28.684	29.258
Ontvangsten	15.000	24.500	24.500	24.500	24.500	24.500
Saldo	-11.500	-2.530	-3.071	-3.622	-4.184	-4.758
Investerings						
Uitgaven	0	0	0	0	0	0
Ontvangsten	0	0	0	0	0	0
Saldo	0	0	0	0	0	0
Financiering						
Uitgaven	0	0	0	0	0	0
Ontvangsten	0	0	0	0	0	0
Saldo	0	0	0	0	0	0
Niet-prioritaire beleidsdoelstellingen						
Exploitatie						
Uitgaven	0	0	0	0	0	0
Ontvangsten	0	0	0	0	0	0
Saldo	0	0	0	0	0	0
Investerings						
Uitgaven	0	0	0	0	0	0
Ontvangsten	0	0	0	0	0	0
Saldo	0	0	0	0	0	0
Financiering						
Uitgaven	0	0	0	0	0	0
Ontvangsten	0	0	0	0	0	0
Saldo	0	0	0	0	0	0
Verrichtingen zonder beleidsdoelstellingen						
Exploitatie						
Uitgaven	107.719	113.998	113.191	114.843	117.432	118.147
Ontvangsten	133.538	121.026	122.226	123.426	124.626	125.826
Saldo	25.820	7.028	9.034	8.583	7.194	7.679
Investerings						
Uitgaven	5.400	0	0	42.000	2.600	0
Ontvangsten	0	0	0	0	0	0
Saldo	-5.400	0	0	-42.000	-2.600	0
Financiering						
Uitgaven	0	0	0	0	0	0
Ontvangsten	0	0	0	0	0	0
Saldo	0	0	0	0	0	0
Totalen						
Exploitatie						
Uitgaven	134.219	141.028	140.762	142.965	146.117	147.405
Ontvangsten	148.538	145.526	146.726	147.926	149.126	150.326
Saldo	14.320	4.498	5.964	4.961	3.009	2.921
Investerings						
Uitgaven	5.400	0	0	42.000	2.600	0
Ontvangsten	0	0	0	0	0	0
Saldo	-5.400	0	0	-42.000	-2.600	0
Financiering						
Uitgaven	0	0	0	0	0	0
Ontvangsten	0	0	0	0	0	0
Saldo	0	0	0	0	0	0

Vereniging Weldenderend

Publiekrechtelijke welzijnsvereniging, onderworpen aan het decreet van 22 december 2017 betreffende de organisatie van het Lokaal Bestuur, Deel 3, Titel 4, Hoofdstuk 2 – kbo 0677.764.437

M2: Staat van het financieel evenwicht

Budgettair resultaat	Mjp 2020	Mjp 2021	Mjp 2022	Mjp 2023	Mjp 2024	Mjp 2025
I. Exploitatiesaldo (a-b)	14.320	4.498	5.964	4.961	3.009	2.921
a. Ontvangsten	148.538	145.526	146.726	147.926	149.126	150.326
b. Uitgaven	134.219	141.028	140.762	142.965	146.117	147.405
II. Investeringsaldo (a-b)	-5.400	0	0	-42.000	-2.600	0
a. Ontvangsten	0	0	0	0	0	0
b. Uitgaven	5.400	0	0	42.000	2.600	0
III. Saldo exploitatie en investeringen (I+II)	8.920	4.498	5.964	-37.039	409	2.921
IV. Financieringsaldo (a-b)	0	0	0	0	0	0
a. Ontvangsten	0	0	0	0	0	0
b. Uitgaven	0	0	0	0	0	0
V. Budgettair resultaat van het boekjaar (III+IV)	8.920	4.498	5.964	-37.039	409	2.921
VI. Gecumuleerd budgettair resultaat vorig boekjaar	56.800	65.720	70.217	76.181	39.142	39.551
VII. Gecumuleerd budgettair resultaat (V+VI)	65.720	70.217	76.181	39.142	39.551	42.472
VIII. Onbeschikbare gelden	0	0	0	0	0	0
IX. Beschikbaar budgettair resultaat (VII-VIII)	65.720	70.217	76.181	39.142	39.551	42.472

Autofinancieringsmarge	Mjp 2020	Mjp 2021	Mjp 2022	Mjp 2023	Mjp 2024	Mjp 2025
I. Exploitatiesaldo	14.320	4.498	5.964	4.961	3.009	2.921
II. Netto periodieke aflossingen (a-b)	0	0	0	0	0	0
a. Periodieke aflossingen conform de verbintenissen	0	0	0	0	0	0
b. Periodieke terugvordering leningen	0	0	0	0	0	0
III. Autofinancieringsmarge (I-II)	14.320	4.498	5.964	4.961	3.009	2.921

Vereniging Weldenderend

Publiekrechtelijke welzijnsvereniging, onderworpen aan het decreet van 22 december 2017 betreffende de organisatie van het Lokaal Bestuur, Deel 3, Titel 4, Hoofdstuk 2 – kbo 0677.764.437

Gecorrigeerde autofinancieringsmarge	Mjp 2020	Mjp 2021	Mjp 2022	Mjp 2023	Mjp 2024	Mjp 2025
I. Autofinancieringsmarge	14.320	4.498	5.964	4.961	3.009	2.921
II. Correctie op de periodieke aflossingen (a-b)	0	0	0	0	0	0
a. Periodieke aflossingen conform de verbintenissen	0	0	0	0	0	0
b. Aangewezen aflossingen o.b.v. de financiële schulden	0	0	0	0	0	0
III. Gecorrigeerde autofinancieringsmarge (I+II)	14.320	4.498	5.964	4.961	3.009	2.921

M3: Kredieten

	2020		2021	
	Uitgaven	Ontvangsten	Uitgaven	Ontvangsten
Kredieten OCMW-ver Berlare				
Exploitatie	134.219	148.538	141.028	145.526
Investerings	5.400	0	0	0
Financiering	0	0	0	0
<i>Leningen en leasings</i>	0	0	0	0
<i>Toegestane leningen en betalingsuitstel</i>	0	0	0	0
<i>Overige financieringstransacties</i>	0	0	0	0

Vereniging Weldenderend

Publiekrechtelijke welzijnsvereniging, onderworpen aan het decreet van 22 december 2017 betreffende de organisatie van het Lokaal Bestuur, Deel 3, Titel 4, Hoofdstuk 2 – kbo 0677.764.437

Toelichting

10

Adres : Baron Tibbautstraat 29 A

9290 Berlare

Tel. : 09 326 97 10

Fax : 09 326 97 57

e-mail : info@slatjepraatje.be

Vereniging Weldenderend

Publiekrechtelijke welzijnsvereniging, onderworpen aan het decreet van 22 december 2017 betreffende de organisatie van het Lokaal Bestuur, Deel 3, Titel 4, Hoofdstuk 2 – kbo 0677.764.437

Schema T1: Ontvangsten en uitgaven naar functionele aard

	Mjp 2020	Mjp 2021	Mjp 2022	Mjp 2023	Mjp 2024	Mjp 2025
ALGEMENE FINANCIERING						
Exploitatie						
Uitgaven	250	255	260	265	271	276
Ontvangsten	97.244	87.300	88.500	89.700	90.900	92.100
Saldo	96.994	87.045	88.240	89.435	90.629	91.824
Investerings						
Uitgaven	0	0	0	0	0	0
Ontvangsten	0	0	0	0	0	0
Saldo	0	0	0	0	0	0
Financiering						
Uitgaven	0	0	0	0	0	0
Ontvangsten	0	0	0	0	0	0
Saldo	0	0	0	0	0	0
Sociale Kruidenier - Slaatje Praatje						
Exploitatie						
Uitgaven	133.969	140.773	140.502	142.700	145.846	147.129
Ontvangsten	51.294	58.226	58.226	58.226	58.226	58.226
Saldo	-82.674	-82.547	-82.276	-84.474	-87.620	-88.903
Investerings						
Uitgaven	5.400	0	0	42.000	2.600	0
Ontvangsten	0	0	0	0	0	0
Saldo	-5.400	0	0	-42.000	-2.600	0
Financiering						
Uitgaven	0	0	0	0	0	0
Ontvangsten	0	0	0	0	0	0
Saldo	0	0	0	0	0	0

Vereniging Weldenderend

Publiekrechtelijke welzijnsvereniging, onderworpen aan het decreet van 22 december 2017 betreffende de organisatie van het Lokaal Bestuur, Deel 3, Titel 4, Hoofdstuk 2 – kbo 0677.764.437

Schema T2: Ontvangsten en uitgaven naar economische aard							
	Mjp 2020	Mjp 2021	Mjp 2022	Mjp 2023	Mjp 2024	Mjp 2025	
I. Exploitatieuitgaven							
A. Operationele uitgaven	133.969	140.773	140.502	142.700	145.846	147.129	
1. Goederen en diensten	43.465	46.546	43.577	44.520	45.780	45.766	
2. Bezoldigingen, sociale lasten en pensioenen	90.424	94.146	96.842	98.095	99.979	101.274	
a. Politiek personeel	0	0	0	0	0	0	
b. Vastbenoemd niet-onderwijzend personeel	0	0	0	0	0	0	
c. Niet-vastbenoemd niet-onderwijzend personeel	85.374	89.046	91.732	92.974	94.849	96.133	
d. Onderwijzend personeel ten laste van het bestuur	0	0	0	0	0	0	
e. Onderwijzend personeel ten laste van andere overheden	0	0	0	0	0	0	
f. Andere personeelskosten	5.050	5.100	5.110	5.120	5.131	5.141	
g. Pensioenen	0	0	0	0	0	0	
3. Individuele hulpverlening door het OCMW	0	0	0	0	0	0	
4. Toegestane werkingssubsidies	0	0	0	0	0	0	
- aan de districten	0	0	0	0	0	0	
- aan de eigen autonome provinciebedrijven (APB)	0	0	0	0	0	0	
- aan de eigen autonome gemeentebedrijven (AGB)	0	0	0	0	0	0	
- aan welzijnsverenigingen	0	0	0	0	0	0	
- aan andere OCMW-verenigingen	0	0	0	0	0	0	
- aan de politiezone	0	0	0	0	0	0	
- aan de hulpverleningszone	0	0	0	0	0	0	
- aan intergemeentelijke samenwerkingsverbanden (IGS)	0	0	0	0	0	0	
- aan besturen van de eredienst	0	0	0	0	0	0	
- aan niet-confessionele levensbeschouwelijke gemeenschappen	0	0	0	0	0	0	
- aan andere begunstigden	0	0	0	0	0	0	
5. Andere operationele uitgaven	80	82	83	85	87	88	
B. Financiële uitgaven	250	255	260	265	271	276	
1. Rente, commissies en kosten verbonden aan schulden	0	0	0	0	0	0	
- aan financiële instellingen	0	0	0	0	0	0	
- aan andere entiteiten	0	0	0	0	0	0	
2. Andere financiële uitgaven	250	255	260	265	271	276	
C. Rechthebbenden uit het overschot van het boekjaar	0	0	0	0	0	0	

Vereniging Weldenderend

Publiekrechtelijke welzijnsvereniging, onderworpen aan het decreet van 22 december 2017 betreffende de organisatie van het Lokaal Bestuur, Deel 3, Titel 4, Hoofdstuk 2 – kbo 0677.764.437

II. Exploitatieontvangsten	Mjp 2020	Mjp 2021	Mjp 2022	Mjp 2023	Mjp 2024	Mjp 2025
A. Operationele ontvangsten	148.538	145.526	146.726	147.926	149.126	150.326
1. Ontvangsten uit de werking	15.000	24.500	24.500	24.500	24.500	24.500
2. Fiscale ontvangsten en boetes	0	0	0	0	0	0
<i>a. Aanvullende belastingen</i>	0	0	0	0	0	0
- <i>Opcentiemen op de onroerende voorheffing</i>	0	0	0	0	0	0
- <i>Aanvullende belasting op de personenbelasting</i>	0	0	0	0	0	0
- <i>Andere aanvullende belastingen</i>	0	0	0	0	0	0
<i>b. Andere belastingen en boetes</i>	0	0	0	0	0	0
3. Werkingssubsidies	132.651	120.207	121.407	122.607	123.807	125.007
<i>a. Algemene werkingssubsidies</i>	86.100	87.300	88.500	89.700	90.900	92.100
- Gemeentefonds	0	0	0	0	0	0
- <i>Andere algemene werkingssubsidies</i>	86.100	87.300	88.500	89.700	90.900	92.100
- <i>van de federale overheid</i>	0	0	0	0	0	0
- <i>van de Vlaamse overheid</i>	0	0	0	0	0	0
- <i>van de provincie</i>	0	0	0	0	0	0
- <i>van de gemeente</i>	0	0	0	0	0	0
- <i>van het OCMW</i>	86.100	87.300	88.500	89.700	90.900	92.100
- <i>van andere entiteiten</i>	0	0	0	0	0	0
<i>b. Specifieke werkingssubsidies</i>	46.551	32.907	32.907	32.907	32.907	32.907
- <i>van de federale overheid</i>	0	0	0	0	0	0
- <i>van de Vlaamse overheid</i>	35.407	32.907	32.907	32.907	32.907	32.907
- <i>van de provincie</i>	0	0	0	0	0	0
- <i>van de gemeente</i>	0	0	0	0	0	0
- <i>van het OCMW</i>	11.144	0	0	0	0	0
- <i>van andere entiteiten</i>	0	0	0	0	0	0
4. Recuperatie individuele hulpverlening	0	0	0	0	0	0
5. Andere operationele ontvangsten	888	819	819	819	819	819
B. Financiële ontvangsten	0	0	0	0	0	0
C. Tussenkost door derden in het tekort van het boekjaar	0	0	0	0	0	0
III. Exploitatiesaldo	14.320	4.498	5.964	4.961	3.009	2.921

Vereniging Weldenderend

Publiekrechtelijke welzijnsvereniging, onderworpen aan het decreet van 22 december 2017 betreffende de organisatie van het Lokaal Bestuur, Deel 3, Titel 4, Hoofdstuk 2 – kbo 0677.764.437

I. Investeringsuitgaven	Mjp 2020	Mjp 2021	Mjp 2022	Mjp 2023	Mjp 2024	Mjp 2025
A. Investerings in financiële vaste activa	0	0	0	0	0	0
1. Extern verzelfstandigde agentschappen	0	0	0	0	0	0
2. Intergemeentelijke samenwerkingsverbanden en soortgelijke entiteiten	0	0	0	0	0	0
3. OCMW-verenigingen	0	0	0	0	0	0
4. Andere financiële vaste activa	0	0	0	0	0	0
B. Investerings in materiële vaste activa	5.400	0	0	42.000	2.600	0
1. Gemeenschapsgoederen en bedrijfsmatige materiële vaste activa	5.400	0	0	42.000	2.600	0
a. Terreinen en gebouwen	0	0	0	0	0	0
b. Wegen en andere infrastructuur	0	0	0	0	0	0
c. Roerende goederen	5.400	0	0	42.000	2.600	0
d. Leasing en soortgelijke rechten	0	0	0	0	0	0
e. Erfgoed	0	0	0	0	0	0
2. Andere materiële vaste activa	0	0	0	0	0	0
a. Onroerende goederen	0	0	0	0	0	0
b. Roerende goederen	0	0	0	0	0	0
C. Investerings in immateriële vaste activa	0	0	0	0	0	0
D. Toegestane investeringssubsidies	0	0	0	0	0	0
- aan de districten	0	0	0	0	0	0
- aan autonome provinciebedrijven (APB)	0	0	0	0	0	0
- aan autonome gemeentebedrijven (AGB)	0	0	0	0	0	0
- aan welzijnsverenigingen	0	0	0	0	0	0
- aan andere OCMW-verenigingen	0	0	0	0	0	0
- aan de politiezone	0	0	0	0	0	0
- aan de hulpverleningszone	0	0	0	0	0	0
- aan intergemeentelijke samenwerkingsverbanden	0	0	0	0	0	0
- aan niet-confessionele levensbeschouwelijke gemeenschappen	0	0	0	0	0	0
- aan besturen van de eredienst	0	0	0	0	0	0
- aan andere begunstigden	0	0	0	0	0	0

Vereniging Weldenderend

Publiekrechtelijke welzijnsvereniging, onderworpen aan het decreet van 22 december 2017 betreffende de organisatie van het Lokaal Bestuur, Deel 3, Titel 4, Hoofdstuk 2 – kbo 0677.764.437

II. Investeringsontvangsten	Mjp 2020	Mjp 2021	Mjp 2022	Mjp 2023	Mjp 2024	Mjp 2025
A. Verkoop van financiële vaste activa	0	0	0	0	0	0
1. Extern verzelfstandigde agentschappen	0	0	0	0	0	0
2. Intergemeentelijke samenwerkingsverbanden en soortgelijke entiteiten	0	0	0	0	0	0
3. OCMW-verenigingen	0	0	0	0	0	0
4. Andere financiële vaste activa	0	0	0	0	0	0
B. Verkoop van materiële vaste activa	0	0	0	0	0	0
1. Gemeenschapsgoederen en bedrijfsmatige materiële vaste activa	0	0	0	0	0	0
a. Terreinen en gebouwen	0	0	0	0	0	0
b. Wegen en andere infrastructuur	0	0	0	0	0	0
c. Roerende goederen	0	0	0	0	0	0
d. Leasing en soortgelijke rechten	0	0	0	0	0	0
e. Erfgoed	0	0	0	0	0	0
2. Andere materiële vaste activa	0	0	0	0	0	0
a. Onroerende goederen	0	0	0	0	0	0
b. Roerende goederen	0	0	0	0	0	0
C. Investerings in immateriële vaste activa	0	0	0	0	0	0
D. Investeringssubsidies en -schenkingen	0	0	0	0	0	0
- van de federale overheid	0	0	0	0	0	0
- van de Vlaamse overheid	0	0	0	0	0	0
- van de provincie	0	0	0	0	0	0
- van de gemeente	0	0	0	0	0	0
- van het OCMW	0	0	0	0	0	0
- van andere entiteiten	0	0	0	0	0	0
III. Investeringsaldo	-5.400	0	0	-42.000	-2.600	0
Saldo exploitatie en investeringen	8.920	4.498	5.964	-37.039	409	2.921

Vereniging Weldenderend

Publiekrechtelijke welzijnsvereniging, onderworpen aan het decreet van 22 december 2017 betreffende de organisatie van het Lokaal Bestuur, Deel 3, Titel 4, Hoofdstuk 2 – kbo 0677.764.437

I. Financieringsuitgaven	Mjp 2020	Mjp 2021	Mjp 2022	Mjp 2023	Mjp 2024	Mjp 2025
A. Vereffening van financiële schulden	0	0	0	0	0	0
1. Periodieke aflossingen van opgenome leningen en leasing	0	0	0	0	0	0
2. Niet-periodieke aflossingen van opgenome leningen en leasing	0	0	0	0	0	0
B. Vereffening van niet-financiële schulden	0	0	0	0	0	0
C. Toegestane leningen en betalingsuitstel	0	0	0	0	0	0
1. Toegestane leningen	0	0	0	0	0	0
- aan autonome provinciebedrijven (APB)	0	0	0	0	0	0
- aan autonome gemeentebedrijven (AGB)	0	0	0	0	0	0
- aan welzijnsverenigingen	0	0	0	0	0	0
- aan andere OCMW-verenigingen	0	0	0	0	0	0
- aan de politiezone	0	0	0	0	0	0
- aan de hulpverleningzone	0	0	0	0	0	0
- aan intergemeentelijke samenwerkingsverbanden (IGS)	0	0	0	0	0	0
- aan besturen van de eredienst	0	0	0	0	0	0
- aan niet-confessionele levensbeschouwelijke gemeenschappen	0	0	0	0	0	0
- aan andere bgunstigden	0	0	0	0	0	0
2. Toegestaan betalingsuitstel	0	0	0	0	0	0
D. Vooruitbetalingen	0	0	0	0	0	0
E. Kapitaalsverminderingen	0	0	0	0	0	0

Vereniging Weldenderend

Publiekrechtelijke welzijnsvereniging, onderworpen aan het decreet van 22 december 2017 betreffende de organisatie van het Lokaal Bestuur, Deel 3, Titel 4, Hoofdstuk 2 – kbo 0677.764.437

II. Financieringsontvangsten	Mjp 2020	Mjp 2021	Mjp 2022	Mjp 2023	Mjp 2024	Mjp 2025
A. Aangaan van financiële schulden	0	0	0	0	0	0
- opname van leningen en leasings bij financiële instellingen	0	0	0	0	0	0
- opname van leningen en leasings bij andere entiteiten	0	0	0	0	0	0
B. Aangaan van niet-financiële schulden	0	0	0	0	0	0
C. Vereffening van toegestane leningen en betalingsuitstel	0	0	0	0	0	0
1. Terugvordering van toegestane leningen	0	0	0	0	0	0
a. Periodieke terugvorderingen	0	0	0	0	0	0
b. Niet-periodieke terugvorderingen	0	0	0	0	0	0
2. Vereffening van betalingsuitstel	0	0	0	0	0	0
D. Vereffening van vooruitbetalingen	0	0	0	0	0	0
E. Kapitaalsvermeerderingen	0	0	0	0	0	0
F. Bijdragen en schenkingen niet gekoppeld aan operationele activiteiten of aan de verwerving van vaste activa	0	0	0	0	0	0
III. Financieringssaldo	0	0	0	0	0	0
Budgettair resultaat van het boekjaar	8.920	4.498	5.964	-37.039	409	2.921

Schema T3 : Investeringsprojecten per prioritaire actie/actieplan

Er zijn geen prioritaire investeringsprojecten

Vereniging Weldenderend

Publiekrechtelijke welzijnsvereniging, onderworpen aan het decreet van 22 december 2017 betreffende de organisatie van het Lokaal Bestuur, Deel 3, Titel 4, Hoofdstuk 2 – kbo 0677.764.437

Schema T4: Evolutie van de financiële schulden

Financiële schulden op 31 december	Mjp 2020	Mjp 2021	Mjp 2022	Mjp 2023	Mjp 2024	Mjp 2025
A. Financiële schulden op lange termijn	0	0	0	0	0	0
1. Financiële schulden op 1 januari	0	0	0	0	0	0
2. Nieuwe leningen	0	0	0	0	0	0
3. Aflossingen	0	0	0	0	0	0
4. Overboekingen	0	0	0	0	0	0
5. Andere mutaties	0	0	0	0	0	0
B. Financiële schulden op lange termijn die binnen het jaar vervallen	0	0	0	0	0	0
1. Financiële schulden op 1 januari	0	0	0	0	0	0
2. Aflossingen	0	0	0	0	0	0
3. Overboekingen	0	0	0	0	0	0
4. Andere mutaties	0	0	0	0	0	0
C. Financiële schulden op korte termijn	0	0	0	0	0	0
Totaal financiële schulden	0	0	0	0	0	0

Vereniging Weldenderend

Publiekrechtelijke welzijnsvereniging, onderworpen aan het decreet van 22 december 2017 betreffende de organisatie van het Lokaal Bestuur, Deel 3, Titel 4, Hoofdstuk 2 – kbo 0677.764.437

Financiële Risico's

Er zijn geen toegestane leningen of buiten balans verrichtingen.

Er zijn geen financiële schulden. Eventuele tekorten worden in principe opgevangen door de participerende OCMW's.

Als eventuele risico's in de toekomst kunnen de vervanging van de marktwagen en liquiditeitsmoeilijkheden worden vermeld. Dit kan opgevangen worden door een hogere werkingssubsidie op te eisen bij de deelgenoten dan wat vandaag in het MJP vermeld staat.

Met het oog op de vervanging van de marktwagen kan gedacht worden om jaarlijks eventuele kasoverschotten als bestemde gelden te boeken.

Om liquiditeitsmoeilijkheden te voorkomen, werd door de deelgenoten overeengekomen om hun toelage per kwartaalvoorschot te storten. Om praktische redenen gebeurt dit 1 keer per jaar. Het aandeel in het maatschappelijk kapitaal van alle deelgenoten is volstort. Het aandeel bedraagt 6.000 euro per deelgenoot, het maatschappelijk kapitaal is dus 42.000 euro, aangevuld met het saldo van de inbrengen in natura die overgenomen werden van OCMW Berlare.

19

Beschrijving grondslagen en assumpties

Motivering van het meerjarenplan

1. Exploitatie ontvangsten

De ontvangsten voor verkopen levensmiddelen (Sociale Kruidenier) kennen, in lijn met 2018 en 2019, slechts een zeer bescheiden groei. Er zijn voorlopig geen nieuwe initiatieven gepland die een financiële impact hebben.

De subsidie voor Rap op Stap valt weg vanaf 2020; daarom wordt de werkingssubsidie per deelnemend lid verhoogd met 1.350 euro, om de werking van dit initiatief voort te zetten.

Er zal getracht worden tot het verkrijgen van nieuwe subsidies, doch deze kunnen op dit moment nog niet worden ingeschreven.

Ten einde de gestegen uitgaven in de loop van het meerjarenplan op te vangen, wordt de werkingssubsidie die aan de leden wordt gevraagd in het eerste jaar additioneel met 2% verhoogd, en in de volgende jaren telkens met 1.13%.

2. Exploitatie uitgaven

We gaan uit van een jaarlijkse stijging van aankooprijzen en personeelskosten van 2%; vandaar de licht gestegen werkingssubsidie. De evolutie van andere uitgaven werd waar nodig berekend volgens de beoogde doelstellingen en rekening houdend met indexatie van 2%.

Vereniging Weldenderend

Publiekrechtelijke welzijnsvereniging, onderworpen aan het decreet van 22 december 2017 betreffende de organisatie van het Lokaal Bestuur, Deel 3, Titel 4, Hoofdstuk 2 – kbo 0677.764.437

3. Investeringsuitgaven

Voor 2020 en 2024 worden (vervangings-)uitgaven gedaan i.v.m. thermoboxen, rekken, een diepvriezer en ICT-materieel. Omwille van de sterk gestegen onderhoudskosten aan het rollend materieel in 2019, wordt overwogen om in 2023 een nieuwe wagen aan te schaffen. De financiering hiervoor zou uit het gecumuleerd resultaat van de voorbije jaren komen.

4. Besluit

Het meerjarenplan is tot 2025 sluitend, het resultaat op kasbasis blijft positief, met dank aan de verhoogde bijdragen van de partners.

20

Motivering van de wijzigingen

1. Gecumuleerd budgettair resultaat 2019

Het gecumuleerd resultaat voor 2019 was gelijk aan 52.978 euro.

2. Investeringsuitgaven

Er zijn in 2020 slechts enkele kleinere investeringsuitgaven uitgevoerd en/of gepland; het merendeel hiervan zal waarschijnlijk overgedragen worden naar 2021.

3. Exploitatie ontvangsten

De verwachte groei ten gevolge van de bijkomende Dendermondse marktdag en omwille van de algemene stijging van de armoede in Vlaanderen vond geenszins plaats. OCMW Dendermonde heeft daarom beslist het deel Markten te verlaten vanaf 01/07/2020. Daarentegen vindt Slaatje Praatje vanaf 08/09/2020 ook plaats in Lebbeke, na de toetreding van OCMW Lebbeke op 24/06/2020 tot de vereniging. We verwachten hierdoor in de rest van 2020 een lichte verbetering van de marktontvangsten.

Uiteraard heeft de COVID-19-pandemie een sterke invloed uitgeoefend op onze werking. Vanaf 15/03/2020 tot en met 03/07/2020 waren er geen markten, en bijgevolg geen marktontvangsten. In die periode werd voorzien in een aan-huis-levering van gratis goederen. De herneming van markten tijdens het zomerverlof deed het publiek grotendeels terugkeren, maar tegelijk werd ook beslist om met een beperkter betalend aanbod naar de markten te gaan en worden groenten en fruit vaker gratis verstrekt. Hierdoor liggen de marktontvangsten lager. Intussen is België in een tweede lockdown beland, wat de marktwerking in de laatste maanden van 2020 eerder diffuus maakt. In de ene gemeente wordt nog markt gehouden, in een andere wordt volop aan huis geleverd, ...

Omwille van al deze redenen wordt de verwachte jaaromzet verlaagd met 10.000 euro.

Dit wordt meer dan gecompenseerd met de extra COVID-19-bijdragen van 5 OCMW's die samen in 2 golven 11.144 euro gestort hebben uit eigen middelen en uit fondsen van de POD Maatschappelijke Integratie.

Vereniging Weldenderend

Publiekrechtelijke welzijnsvereniging, onderworpen aan het decreet van 22 december 2017 betreffende de organisatie van het Lokaal Bestuur, Deel 3, Titel 4, Hoofdstuk 2 – kbo 0677.764.437

De subsidie voor Rap op Stap t.b.v. 8.000 euro per jaar werd ingeschreven in 2017 tot 2019, maar het laatste deel is pas in 2020 ontvangen. Dit geeft geen budgettaire impact op 2020.

Nog i.v.m. COVID-19 zou via Toerisme Vlaanderen een bedrag gestort worden naar alle OCMW's voor toerisme in eigen streek. Weldenderend hoopt een deel hiervan doorgestort te krijgen voor de uitwerking van acties die Weldenderend kan uitwerken en hierdoor de OCMW's kan ontlasten. Er wordt hiervoor forfaitair 2500 euro ingeschreven als ontvangst; de uitgaven zullen echter pas in 2021 gebeuren, gezien de huidige Covid-19-situatie.

21

4. Exploitatie uitgaven

Aangezien er ook tijdens de lockdown nog goederen beleverd werden aan de cliënten, zijn de aankopen voor voedings- en niet-voedingsmiddelen nagenoeg stabiel gebleven; de vraag naar goederen is niet merkbaar hoger dan voorheen. Het grootste deel wordt gefinancierd met de COVID-19-subsidies waarvan hierboven sprake. Ook zijn er meer gratis goederen ontvangen dan voorheen, en werd de in 2019 opgebouwde stock afgebouwd in het voorjaar. Het uitgavenbudget voor deze goederen blijft stabiel.

Publiciteitskosten worden geschrapt in 2020. De aankopen klein materieel stijgen met 1400 euro : dit behelst vnl. aanschaf plastic zakken voor de distributie van goederen n.a.v. COVID-19 en een bijkomende tent. Ook onderhoud voertuigen stijgt, met 1600 euro.

We kregen recent duidelijkheid over de Werkgeversbijdrage 2^{de} pensioenpijler voor 2018, 2019 en 2020. Het jaarlijkse voorziene bedrag van 5566 euro bleek zwaar overdreven; de jaarlijkse kost zou slechts 1650 per jaar zijn voor 2 VTE's. Bijgevolg moet er een sterke creditering gebeuren : 8530 euro. Ook voor de volgende jaren zal telkens ongeveer 3900 euro minder betaald moeten worden. De Bezoldigingen worden verhoogd met 2000 euro o.b.v. reeds uitbetaalde bedragen in 2020.

Andere kredieten voor uitgaven zijn licht verhoogd of verlaagd; alles samen 900 euro lager dan initieel budget.

Kosten voor de statutenwijziging doen de kantoorkosten in 2021 stijgen met 1200 euro.

Voor Rap op Stap is er een verhoging van 300 euro i.v.m. webhosting. Dit wordt gecompenseerd in de volgende jaren.

5. Besluit

Deze aanpassingen leiden tot een verbetering van het nettoresultaat van 4822 euro naar 14320 euro positief resultaat op kasbasis evenals de autofinancieringsmarge. Deze

Vereniging Weldenderend

Publiekrechtelijke welzijnsvereniging, onderworpen aan het decreet van 22 december 2017 betreffende de organisatie van het Lokaal Bestuur, Deel 3, Titel 4, Hoofdstuk 2 – kbo 0677.764.437

wijzigingen vallen uiteraard cumulatief binnen het huidige MJP. Een interne aanpassing dient evenwel aan het bevoegde orgaan van de vereniging te worden voorgelegd.

Er moet wel over nagedacht worden of er vandaag niet teveel financiële middelen gestort worden naar de welzijnsvereniging, waar te weinig (monetaire) initiatieven naar de cliënten toe tegenover staan.

Documentatie bij het meerjarenplan

Deze bevindt zich achteraan dit document.

Vereniging Weldenderend

Publiekrechtelijke welzijnsvereniging, onderworpen aan het decreet van 22 december 2017 betreffende de organisatie van het Lokaal Bestuur, Deel 3, Titel 4, Hoofdstuk 2 – kbo 0677.764.437

Vaststelling door de Raad van Bestuur op 2 juni 2021.

Goedkeuring door de Algemene Vergadering op 2 juni 2021.

23

Namens de Vereniging Weldenderend,

Raf Smet

Leidend ambtenaar

Gunther Cooreman

Voorzitter

Vereniging Weldenderend

Publiekrechtelijke welzijnsvereniging, onderworpen aan het decreet van 22 december 2017 betreffende de organisatie van het Lokaal Bestuur, Deel 3, Titel 4, Hoofdstuk 2 – kbo 0677.764.437

Documentatie bij het meerjarenplan

24

Adres : Baron Tibbautstraat 29 A

9290 Berlare

Tel. : 09 326 97 10

Fax : 09 326 97 57

e-mail : info@slatjepraatje.be

Vereniging Weldenderend

Publiekrechtelijke welzijnsvereniging, onderworpen aan het decreet van 22 december 2017 betreffende de organisatie van het Lokaal Bestuur, Deel 3, Titel 4, Hoofdstuk 2 – kbo 0677.764.437

1. Omgevingsanalyse

Voorgeschiedenis

De vereniging Weldenderend en meer bepaald de mobiele sociale kruidenier kent in de regio Dendermonde een relatief lange voorgeschiedenis.

In maart 2009 startte het Centrum voor Algemeen Welzijn te Dendermonde de eerste mobiele sociale kruidenier in Vlaanderen op. Gezien het succes van de formule (ordelijke bedeling van de BIRBB later FEAD - producten, aangevuld met ruimte voor een gesprek met het cliënteel), sluiten de meeste OCMW's uit de regio aan bij het initiatief.

Nadat het CAW omwille van organisatorische en financiële redenen het initiatief stopzette, gingen de OCMW-besturen van Berlare, Buggenhout, Laarne en Waasmunster op basis van een samenwerkingsovereenkomst in 2013 door met het initiatief. In 2014 sloot OCMW Wichelen zich bij de samenwerking aan.

Gelet op de nood bij de doelgroep werd het initiatief verruimd, van bedeling van gratis producten naar verhoging van koopkracht van de cliënten, stimuleren van gezonde eetgewoonten, participatie van de doelgroep, sociale tewerkstelling en sociaal engagement.

Daar waar het beheer van het samenwerkingsverband sociale kruidenier door het OCMW van Berlare werd waargenomen, groeide bij de deelnemende OCMW-besturen het besef om een publiekrechtelijke vereniging op te richten ten einde de samenwerking meer gestructureerd en transparant te laten verlopen. De vereniging Weldenderend werd op 12 april 2017 opgericht, met standplaats in het OCMW van Berlare.

In juni 2018 trad ook OCMW Dendermonde toe tot de Welzijnsvereniging. Vanaf november 2018 is Slaatje Praatje een aanvulling op de sociale kruidenier 't Wijkruid in Sint-Gillis-Dendermonde en gaan de marktmomenten door in de deelgemeenten Baasrode en Schoonaarde.

De mobiele sociale kruidenier Slaatje Praatje kon in de voorbije jaren rekenen op verschillende projectsubsidies, o.a. voor de aankoop van een nieuwe marktwagen in 2014. In juni 2018 won Slaatje Praatje de federale prijs voor armoedebestrijding.

Huidige werking

Iedere twee weken wordt in elk van de gemeenten een marktje georganiseerd met gratis en goedkope voeding en verzorgingsproducten. Momenteel worden zo'n 200 gezinnen per marktweek geholpen, goed voor zo'n 500 personen. Daarnaast wordt ingezet op ontmoeting, gezonde voeding en vrijwilligerswerk. Ook een rap op stapkantoor reist mee met Slaatje Praatje. Enkel OCMW-clianten met een toegangspas kunnen van de dienstverlening Slaatje Praatje gebruik maken. De werking telt meer dan 40 vrijwilligers, verdeeld over de verschillende gemeenten en gerekruteerd uit cliënteel van de sociale dienst.

Vereniging Weldenderend

Publiekrechtelijke welzijnsvereniging, onderworpen aan het decreet van 22 december 2017 betreffende de organisatie van het Lokaal Bestuur, Deel 3, Titel 4, Hoofdstuk 2 – kbo 0677.764.437

Slaatje Praatje beschikt over een ruime opslagplaats in Berlare. Voor de bevoorrading van de sociale kruidenier wordt samengewerkt met de groenteveiling BelOrta, FEAD, Goods to Give vzw, plaatselijke handelaars enz. Een deel van de producten zijn kwalitatieve voedseloverschotten.

Omgevingsanalyse

In de aanloop naar een nieuw meerjarenplan is Slaatje Praatje grondig geëvalueerd. Hierbij ging veel aandacht naar de mening van de klanten en doelgroepvrijwilligers. De resultaten hiervan zijn opgesplitst in werkingen die te behouden zijn, werkingen die verandering vragen en in een aantal bezorgdheden.

26

Te behouden

De verschillende doelen en levensdomeinen waarop Slaatje Praatje inzet, halen eindgebruikers ('stakeholders') aan als een hulp. Dat betekent dat ook eindgebruikers ons niet enkel als een voedselbedeling beschouwen, maar erkennen dat Slaatje Praatje meer biedt dan alleen voedselhulp.

Volgende zaken moeten dan ook zeker behouden worden:

- Aanbod kruidenierswaren: naast betalend ook gratis aanbod, merkproducten in de marktswagen, groenten en fruit, kwaliteit producten
- Ontmoetingsfunctie, plaats om Nederlands te oefenen, proefkar
- Rap op Stap: mooi aanbod aan mooie prijzen
- Vrijwilligerswerk en bottom-up inbreng via vrijwilligersvergaderingen
- Aanwezigheid maatschappelijk werker
- Samenwerking met diensten binnen en buiten het OCMW

Te veranderen

- **Aanbod kruidenierswaren**
Zowel vanuit de eindgebruikers als vanuit de organisatie komt de vraag naar meer voeding, meer variatie in de voeding, verse producten (vlees en vis, zuivel), een stabiel aanbod groenten en (gratis) fruit.
Anderzijds merken we duidelijk een dip in het aanbod groenten in de winter en een slechte toelevering van FEAD-producten in 2019. In 2019 kregen we vaak te horen dat het aanbod 'altijd hetzelfde is' en dat 'het niet meer de moeite is om naar Slaatje Praatje te komen'. Dit jaar zakte het aantal klanten ten opzichte van 2018. Er is actie nodig om het aanbod stabiel en aantrekkelijker te maken. Er wordt geopperd om voedseloverschotten bij supermarkten en bedrijven op te halen.
- **Ontmoeting en activiteiten**
Vrijwilligers en OCMW-medewerkers willen dat meer mensen 'blijven plakken' als ze naar de sociale kruidenier komen. De vrijwilligers brachten kleine en weinig ingrijpende ideeën aan om Slaatje Praatje als ontmoetingsplek aantrekkelijker te maken: naast koffie ook thee voorzien, een hapje voor bij de koffie, persoonlijke bediening door een vrijwilliger, gezellige aankleding...

Vereniging Weldenderend

Publiekrechtelijke welzijnsvereniging, onderworpen aan het decreet van 22 december 2017 betreffende de organisatie van het Lokaal Bestuur, Deel 3, Titel 4, Hoofdstuk 2 – kbo 0677.764.437

Activiteiten (bv. kookworkshops, infomoment rond gezonde voeding, energiesnoeiers, kinderanimatie) worden als positief gezien om in contact te komen met andere klanten en voor anderstaligen om Nederlands te oefenen. Toch zijn er weinig klanten die actief meedoen aan de activiteiten. Het aantal deelnemers aan de activiteiten zou moeten stijgen. Vrijwilligers hebben ook het idee om buiten Slaatje Praatje activiteiten te organiseren.

- **Rap op stap**

Zowel de vrijwilligers als de medewerkers wijzen op het belang van een groepsuitstap via rap op stap. Daarnaast is meer bekendmaking nodig, om het aantal vakantiegangers en boekingen op te trekken. In de meeste kantoren wordt ook te weinig ingezet op het lokaal vrijetijdsaanbod voor mensen in armoede. Tot slot stellen zich ook vervoersproblemen van en naar vrijetijdsactiviteiten.

- **Vrijwilligerswerk**

Het is opvallend hoe positief de vrijwilligers over het vrijwilligerswerk zijn: ze voelen zich deel van een team, maken vrienden, zijn heel fier op hun werk en het geeft hen betekenis. Zowel zij als de OCMW-medewerkers zijn vragende partij voor een jaarlijkse vrijwilligersactiviteit met de vrijwilligers van alle OCMW's.

- **Toegankelijkheid Slaatje Praatje**

Een behoorlijke groep mensen heeft een toegangspas voor Slaatje Praatje, maar maakt toch geen gebruik van de dienstverlening. Volgens een ruwe schatting gaat het om ongeveer de helft van het aantal toegelaten OCMW-cliënten. De voornaamste redenen zijn: vervoersproblemen, schaamte en werk/opleiding. Het zou goed zijn om ook deze mensen te bereiken. Daarbij moeten we verder denken dan louter de voedselbedeling, maar ook hoe we hen ook met andere facetten van Slaatje Praatje in contact brengen.

- **Dendermonde**

Gegevens over Slaatje Praatje in Dendermonde ontbreken grotendeels in de omgevingsanalyse. Er zijn ook geen klanten en vrijwilligers bevraagd. Een klein jaar na de start van Slaatje Praatje in Baasrode en Schoonaarde bereiken we op iedere locatie te weinig OCMW-cliënten. Er zijn dringend acties nodig om meer OCMW-cliënten naar Slaatje Praatje te krijgen.

Bezorgdheden

- Hoe kunnen we omgaan met een groeiende groep allochtonen? De klantengroepen bestaan steeds meer uit allochtone klanten. In ieder OCMW verloopt deze evolutie op een ander tempo. Er is ook een verschil tussen een oververtegenwoordiging van één gemeenschap (bv. de Syrische gemeenschap in Waasmunster) en een steeds meer multiculturele groep (bv. in Buggenhout en Laarne). Dit heeft gevolgen op gebied van taal en communicatie, het ontmoetingsmoment, de sociale cohesie onder de klanten.

Vereniging Weldenderend

Publiekrechtelijke welzijnsvereniging, onderworpen aan het decreet van 22 december 2017 betreffende de organisatie van het Lokaal Bestuur, Deel 3, Titel 4, Hoofdstuk 2 – kbo 0677.764.437

- Slaatje Praatje is een mobiele sociale kruidenier en daardoor erg afhankelijk van de wagens. De marktswagen is 13 jaar oud en heeft 134.000 kilometers op de teller. In 2019 waren er zware kosten aan de remmen. Het is dus niet zeker dat de marktswagen nog eens zes jaar zal meegaan.
- De groeikansen en beheersbaarheid van de totale werking is enerzijds erg afhankelijk van wat praktisch mogelijk is: wat kunnen we vervoeren naar de gemeenten? Hoeveel producten passen in de marktswagen en bestelwagen? Hoeveel tijd vraagt het laden en lossen?... Anderzijds zijn de groeikansen en de beheersbaarheid afhankelijk van de workload voor de maatschappelijk werkers en de coördinator.
- De combinatie van de functies 'coördinator sociale kruidenier' en 'leidend ambtenaar van Vereniging Weldenderend' is zwaar. Bovendien is alle kennis en informatie gecentraliseerd bij één persoon.
- De opslagplaats is ruim en overzichtelijk, goed gelegen en goedkoop om te huren. Aan de andere kant regent het op sommige plaatsen binnen en is het gebouw niet geïsoleerd.
- Uit de statistieken over de gemeentes en de cijfers die verzameld zijn bij Slaatje Praatje, blijkt dat er verschillen bestaan tussen de gemeenten wat betreft inwonersaantal, aantal klanten, aantal gezinnen, samenstelling klantengroep etc. Toch moet de dienstverlening Slaatje Praatje voor iedere gemeente zoveel mogelijk gelijk zijn.

2. De beleidsdoelstellingen

Er is 1 prioritaire doelstelling :

Prioritaire doelstelling 1.1

OCMW-cliënten besparen op de aankoop van kruidenierswaren, door de gratis of goedkoop aangeboden basisproducten in de mobiele sociale kruidenier Slaatje Praatje

ACTIEPLANNEN:

1.1.1 Iedere twee weken een markt organiseren op een door het OCMW gekozen locatie met kwaliteitsvolle basisproducten en met aandacht voor keuzevrijheid, gezonde voeding en afgestemd op de noden van de klanten

1.1.2 Het voedingsaanbod uitbreiden, met aandacht voor duurzaamheid en korte keten

1.1.3 Via passende initiatieven tegemoetkomen aan de problematiek van de kernkernen, mobiliteit en bereikbaarheid

Onder Overig beleid van het beleidsveld 0909 is de werking van de sociale kruidenier gepland.

Het uiteindelijk resultaat van die werking wordt door de deelgenoten gedragen d.m.v. een subsidie die begroot wordt op beleidsveld 0010. De deelgenoten waren de OCMW's van Berlare, Buggenhout,

Vereniging Weldenderend

Publiekrechtelijke welzijnsvereniging, onderworpen aan het decreet van 22 december 2017 betreffende de organisatie van het Lokaal Bestuur, Deel 3, Titel 4, Hoofdstuk 2 – kbo 0677.764.437

Dendermonde, Laarne, Waasmunster en Wichelen. Sinds 1/9/2020 is OCMW Lebbeke ook toegetreten tot de werking, ter vervanging van OCMW Dendermonde, waar de activiteiten van Weldenderend sinds einde 06/2020 werden stilgelegd. OCMW Dendermonde zal zelf de eigen OCMW-cliënten bedienen, maar blijft wel lid van de OCMW-vereniging.

De sociale kruidenier heeft tot doel om bij OCMW-cliënten met een toegangspas van Slaatje Praatje (1) de financiële draagkracht te verhogen, (2) de zelfredzaamheid te verhogen en de afstand tot de maatschappij te verkleinen, (3) sociaal isolement te doorbreken en (4) hen sociaal of professioneel te activeren. Deze doelstellingen worden financieel vertaald in het overig beleid van het beleidsveld 0909. De vereniging heeft geen prioritaire doelstellingen geformuleerd.

Kortom, de gratis voedselbedeling van vroeger wordt omgezet tot een meer structurele armoedebestrijding.

29

3. Toegestane werkings- en investeringssubsidies

Nihil

4. Samenstelling beleidsdomeinen

De vereniging Weldenderend beschikt momenteel over twee beleidsdomeinen :

Algemene Financiering

Sociale Kruidenier

Het beleidsdomein Algemene Financiering omvat volgende beleidsvelden :

0010 Algemene overdrachten tussen verschillende bestuurlijke niveaus

0030 Financiële aangelegenheden

Het beleidsdomein Sociale Kruidenier omvat volgend beleidsveld :

0909 Sociale bijstand

09090 Slaatje Praatje

09091 Rap op Stap

(09092 Buurten op de buiten)

5. Overzicht verbonden entiteiten

Nihil

Vereniging Weldenderend

Publiekrechtelijke welzijnsvereniging, onderworpen aan het decreet van 22 december 2017 betreffende de organisatie van het Lokaal Bestuur, Deel 3, Titel 4, Hoofdstuk 2 – kbo 0677.764.437

6. Personeelsinzet waarvan uitgegaan is voor de raming van de personeelsuitgaven

Het meerjarenplan houdt rekening met het personeel zoals voorzien in het personeelsbehoefteplan. Het personeelsbudget houdt rekening met de kosten voor tweede pensioenpijler, maaltijdcheques, hospitalisatieverzekering en een loonindexering van 2 % jaarlijks.

De leidend ambtenaar is personeelslid van de vereniging, met de graad van maatschappelijk werker op niveau B1-B3. Sinds einde oktober 2018 is er een technisch medewerker op niveau D1, voltijds en contractueel. De leidend ambtenaar en de technisch medewerker zijn voltijds contractueel aangeworven.

De boekhouder is m.i.v. 4 oktober 2017 gratis ter beschikking gesteld door Gemeente/OCMW Buggenhout wat aldus door de Raad van Bestuur in zijn besluit van 4 oktober 2017 werd aanvaard.

Er is ook een technisch medewerker gratis ter beschikking gesteld door een van de deelgenoten in het kader van art. 60 § 7.

Vereniging Weldenderend

Publiekrechtelijke welzijnsvereniging, onderworpen aan het decreet van 22 december 2017 betreffende de organisatie van het Lokaal Bestuur, Deel 3, Titel 4, Hoofdstuk 2 – kbo 0677.764.437

Organogram interne werking

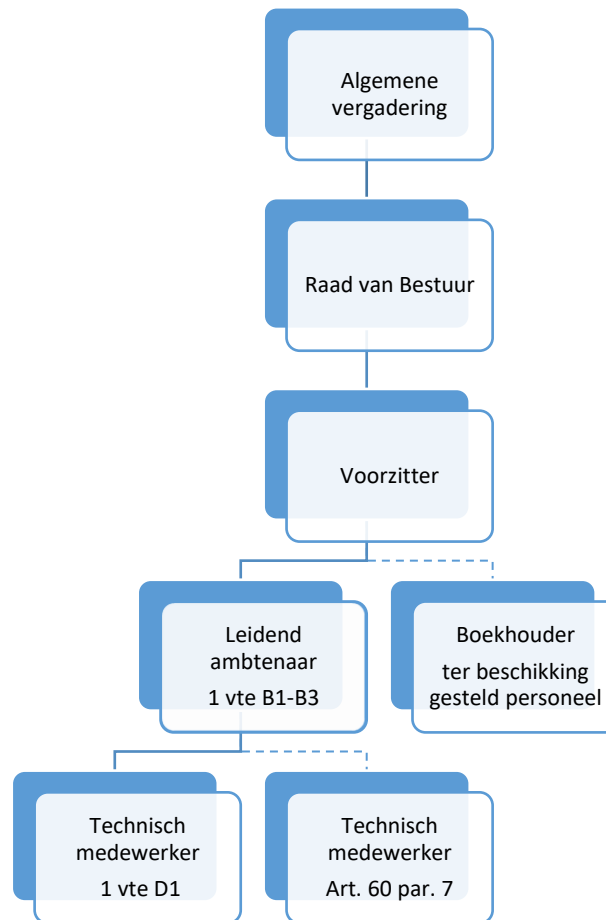

7. Overzicht jaarlijkse opbrengsten per belastingsoort

Niet van toepassing

Vereniging Weldenderend

Publiekrechtelijke welzijnsvereniging, onderworpen aan het decreet van 22 december 2017 betreffende de organisatie van het Lokaal Bestuur, Deel 3, Titel 4, Hoofdstuk 2 – kbo 0677.764.437

8. Andere relevante informatie

Overzicht budgethouders

Het dagelijks bestuur wordt waargenomen door de leidend ambtenaar ingevolge art. 44 van de statuten.

De leidend ambtenaar staat, volgens de beslissing van de Raad van Bestuur van 4 oktober 2017, in voor de betaalbaarstelling van de uitgaven (art. 6).

32

Overzicht van entiteiten opgenomen onder de financiële vaste activa

Nihil

Gecumuleerd budgettair resultaat vorig boekjaar

Het GBR vorig boekjaar in 2020 wordt overgenomen uit de budgetwijziging 2019.

Het resultaat van het vorige boekjaar (2018) bedraagt +56.656 euro. Het resultaat van 2019 bedraagt volgens de budgetwijziging 2019 -3.678 euro; samen geeft dit dus een gecumuleerd budgettair resultaat van +52.978 euro.

Het financieel evenwicht op kasbasis en een sluitende autofinanciering wordt bereikt, mede door aanpassing van de toelage van de deelgenoten.

Het resultaat op kasbasis en de autofinancieringsmarge zijn positief zowel in het meerjarenplan als in het budget 2020.

Vereniging Weldenderend

Publiekrechtelijke welzijnsvereniging, onderworpen aan het decreet van 22 december 2017 betreffende de organisatie van het Lokaal Bestuur, Deel 3, Titel 4, Hoofdstuk 2 – kbo 0677.764.437

Waarderingsregels

De waarderingsregels zijn dezelfde als deze gebruikt door deelgenoot OCMW Berlare, tevens maatschappelijke zetel.

Waarderingsregels helpen om de financiële rapportering beter te begrijpen. Ze geven een beeld van de belangrijkste waarderingsprincipes toegepast in de boekhouding van de organisatie. Ze gaan ervan uit dat het bestuur zijn activiteiten zal voortzetten, en zijn van het ene boekjaar op het andere identiek tenzij ze niet langer aanleiding geven tot een waar en getrouw beeld. In dat geval zal het bestuur de waarderingsregels aanpassen. Elk jaar opnieuw worden de waarderingsregels consequent en volledig onafhankelijk van het resultaat van het boekjaar toegepast.

33

1. Algemene principes

Investing of exploitatie

Alle vermogensbestanddelen worden uitgedrukt en gewaardeerd aan hun gebruikswaarde. De gebruikswaarde van een activum stemt overeen met de toekomstige economische voordelen of het dienstverleningspotentieel dat het activum voor het bestuur zal opleveren.

Alle vermogensbestanddelen worden afzonderlijk gewaardeerd en voor dat bedrag in de balans opgenomen, na aftrek van de desbetreffende afschrijvingen en waardeverminderingen.

In aansluiting op voorgaande opteert het bestuur ervoor om individuele roerende inrichtingen van minder dan 2.500 € die geen deel uitmaken van een ruimer 'project', niet als investering te beschouwen, maar op te nemen in het exploitatieresultaat. Voor verrichtingen met betrekking tot onroerende goederen wordt dit bedrag verhoogd tot 7.500 €.

Aanschaffingswaarde

Het bestuur hanteert als algemene regel dat elk actiefbestanddeel gewaardeerd wordt tegen aanschaffingswaarde en neemt voor dat bedrag de bestanddelen op in de balans, onder aftrek van de gecumuleerde afschrijvingen en waardeverminderingen. In sommige gevallen kan het actief ook worden geherwaardeerd. Op deze algemene regel zijn hieronder afwijkingen bepaald.

Met de aanschaffingswaarde wordt bedoeld de aanschaffingsprijs (aankoopprijs + bijkomende kosten), de ruilwaarde, de vervaardigingsprijs (aanschaffingsprijs grondstoffen....) + rechtstreekse productiekosten), de schenkingswaarde (marktwaarde van de goederen op het moment van de schenking of datum van het openvallen van de nalatenschap + belastingen en kosten) of de inbrengwaarde.

Afschrijvingen en waardeverminderingen

Afschrijvingen drukken de slijtage uit van het actief met een beperkte gebruiksduur. Het afschrijvingsbedrag wordt per financieel boekjaar bepaald door het verschil tussen de boekhoudkundige waarde en de restwaarde te delen door de resterende gebruiksduur, uitgedrukt in jaren. Ten minste aan het einde van elk financieel boekjaar wordt de restwaarde en de gebruiksduur van de activa opnieuw geëvalueerd. Het bestuur opteert ervoor de initiële afschrijvingsduur voor de diverse categorieën van activa te bepalen zoals opgenomen in bijgevoegde tabel.

Vereniging Weldenderend

Publiekrechtelijke welzijnsvereniging, onderworpen aan het decreet van 22 december 2017 betreffende de organisatie van het Lokaal Bestuur, Deel 3, Titel 4, Hoofdstuk 2 – kbo 0677.764.437

Het bestuur boekt waardeverminderingen op de aanschaffingswaarde van actiefbestanddelen om rekening te houden met (al dan niet als definitief aan te merken) ontwaarding van activa bij de afsluiting van het boekjaar. Waardeverminderingen zijn correcties op de aanschaffingswaarde die niet voortvloeien uit de waarschijnlijke nuttigheids- of gebruiksduur (bv. naar aanleiding van een schadegeval). Dit houdt in dat waardeverminderingen zowel mogelijk zijn voor activa met een beperkte (gebouwen) als een onbeperkte levensduur (gronden). Waardeverminderingen blijven niet behouden als de boekhoudkundige waarde van het activum daardoor op het einde van het boekjaar lager is dan de gebruikswaarde. In dat geval worden de waardeverminderingen teruggenomen.

34

Herwaarderingen

Sommige activa kunnen worden geherwaardeerd om hun boekwaarde in overeenstemming te brengen met een marktwaarde. Herwaardering is enkel toegestaan voor financiële vaste activa en overige materiële vaste activa. Bij de herwaardering van een actief, wordt de volledige categorie waartoe dat actief behoort, geherwaardeerd. De overige materiële vaste activa met beperkte gebruiksduur worden op basis van deze geherwaardeerde waarde afgeschreven.

2. Afwijkingen en specifieke waarderingsregels

Geldbeleggingen en liquide middelen

Het bestuur waardeert de liquide middelen en de geldbeleggingen, tegen de nominale waarde. De aandelen en de vastrentende effecten worden bij verwerving geboekt en gewaardeerd tegen de aanschaffingswaarde.

Het bestuur past op de liquide middelen en geldbeleggingen waardeverminderingen toe als blijkt dat de realisatiewaarde op de datum van de jaarafsluiting lager is dan de aanschaffingswaarde. Er zullen bovendien aanvullende waardeverminderingen geboekt worden om rekening te houden met de evolutie van hun realisatie- of marktwaarde of met de risico's die inherent zijn aan de aard van de producten in kwestie of van de uitgevoerde activiteit.

Vorderingen op korte termijn

Vorderingen worden in de balans weergegeven tegen de nominale waarde. In geval er onzekerheid bestaat over de invorderbaarheid van bepaalde vorderingen, worden deze overgeboekt naar de dubieuze debiteuren. Op de dubieuze debiteuren worden waardeverminderingen geboekt in functie van de ouderdom van de vordering, zijnde:

Ouder dan 1 jaar – jonger dan 2 jaar:	20 %
Ouder dan 2 jaar – jonger dan 3 jaar:	40 %
Ouder dan 3 jaar – jonger dan 4 jaar:	60 %
Ouder dan 4 jaar – jonger dan 5 jaar:	80 %
Ouder dan 5 jaar:	100 %

Het bestuur opteert ervoor om ook de waardeverminderingen toe te passen als hun realisatiewaarde op de datum van de afsluiting lager is dan hun boekhoudkundige waarde.

Vereniging Weldenderend

Publiekrechtelijke welzijnsvereniging, onderworpen aan het decreet van 22 december 2017 betreffende de organisatie van het Lokaal Bestuur, Deel 3, Titel 4, Hoofdstuk 2 – kbo 0677.764.437

Vorraden

Het bestuur opteert ervoor om initieel geen voorraden uit te drukken.

Financiële vaste activa

Belangen of aandelen in rechtspersonen worden in de boekhouding opgenomen tegen hun aanschaffingswaarde. De aanschaffingswaarde van belangen of aandelen, ontvangen als vergoeding voor inbrengen die niet bestaan in contanten of die voortkomen uit de omzetting van vorderingen, stemt overeen met de conventionele waarde van de ingebrachte goederen en waarden of van de omgezette vorderingen. Als de conventionele waarde echter lager is dan de marktwaarde van de ingebrachte goederen en waarden of van de omgezette vorderingen, wordt de aanschaffingswaarde geherwaardeerd tot de hogere marktwaarde.

Er worden waardeverminderingen toegepast op de belangen en de aandelen die onder de financiële vaste activa zijn opgenomen in geval van duurzame minderwaarde of ontwaarding, verantwoord door de toestand, de rentabiliteit of de vooruitzichten van de entiteit waarin de belangen of de aandelen worden aangehouden. Het bestuur zal ook op de vorderingen, inclusief de vastrentende effecten, die in de financiële vaste activa zijn opgenomen waardeverminderingen toepassen als er voor het geheel of een gedeelte van de vordering onzekerheid bestaat over de betaling ervan op de vervaldag.

Materiële vaste activa

De materiële vaste activa worden onderverdeeld in drie categorieën.

De gemeenschapsgoederen zijn de roerende goederen en onroerende activa die worden aangewend binnen het 'maatschappelijk doel' van de organisatie, los van enige bedrijfseconomische activiteit.

De bedrijfsmatige activa worden aangewend binnen een bedrijfsmatige context, dat betekent waar een bepaald rendement of zekere productiviteit kan worden gekoppeld aan de aangewende activa. De diensten verbonden aan deze activa worden aangeboden aan concurrentiële tarieven, die beogen zoveel als mogelijk de kosten verbonden aan deze diensten te dekken.

De overige activa worden voor geen van vorige doeleinden aangewend, maar worden aangehouden als '(on)roerende reserve'. Deze activa zijn niet nuttig bij het functioneren van het bestuur, en kunnen mogelijks in de toekomst worden gerealiseerd ter financiering van andere investeringen.

Tot het erfgoed behoren de activa met historische, artistieke, wetenschappelijke, waarde. Erfgoed zal in veel gevallen weinig economische voordelen opleveren of weinig dienspotentieel inhouden. Deze hebben dus in principe geen gebruikswaarde. Daarom zal op de aanschafwaarde van deze activa een waardevermindering worden toegepast om de boekhoudkundige waarde terug te brengen tot 1 €. Indien het actief dat behoort tot het erfgoed wordt ingezet voor de uitvoering van het 'maatschappelijk doel', kan dat actief toch een gebruikswaarde hebben. Dat actief wordt dan niet afgeschreven, maar de waarde kan worden aangepast door het uitdrukken van waardeverminderingen.

Overige zakelijke rechten op onroerende goederen betreft de andere zakelijke rechten die het bestuur bezit op een onroerend goed als de vergoedingen bij aanvang van het contract werden vooruitbetaald (geactiveerde eenmalige vergoeding). Deze activa worden afgeschreven over de

Vereniging Weldenderend

Publiekrechtelijke welzijnsvereniging, onderworpen aan het decreet van 22 december 2017 betreffende de organisatie van het Lokaal Bestuur, Deel 3, Titel 4, Hoofdstuk 2 – kbo 0677.764.437

looptijd van de overeenkomst, tenzij de economische gebruiksduur van het actief waarop het zakelijk recht betrekking heeft, korter is.

De gebruiksrechten voor materiële vaste activa waarover het bestuur beschikt op grond van leasing of gelijkaardige overeenkomsten (bv. erfpacht) worden onder de activa opgenomen voor het gedeelte van de volgens de overeenkomst te storten termijnen, dat strekt tot de wedersamenstelling van de kapitaalwaarde van het goed waarop de overeenkomst betrekking heeft. De overeenkomstige schuld aan de passiefzijde waardeert het bestuur ieder jaar ten bedrage van het gedeelte van de in de volgende boekjaren te storten termijnen, dat strekt tot de wedersamenstelling van de kapitaalwaarde van het goed waarop de overeenkomst betrekking heeft. De duur van de afschrijfperiode wordt geregeld door IAS 17 en IPSAS 13: indien het redelijk zeker is dat het geleasede actief overgenomen wordt bij het verstrijken van de leaseperiode (lichten van de aankoopoptie), zal het actief worden afgeschreven over de normale gebruiksduur van soortgelijke activa (die in volle eigendom zijn). Indien het niet redelijk zeker is dat het actief wordt overgenomen bij het verstrijken van de leaseperiode (aankoopoptie wordt niet gelicht), wordt het actief afgeschreven over de leaseperiode, tenzij de (economische) gebruiksduur korter is.

36

Immateriële vaste activa

De immateriële vaste activa worden gewaardeerd aan aanschafwaarde, tenzij deze niet verworven zijn van derden. In dat geval worden ze gewaardeerd tegen de vervaardigingsprijs, als die niet hoger is dan een voorzichtige raming van de gebruikswaarde of van het toekomstige rendement of nut voor het bestuur van die vaste activa.

Vorderingen op lange termijn

Vorderingen worden in de balans weergegeven tegen de nominale waarde. Indien de inning van deze vorderingen twijfelachtig is, worden deze overgeboekt naar de post dubieuze debiteuren. Op dubieuze debiteuren worden correcties geboekt aan de hand van waardeverminderingen, om aan te duiden welk bedrag waarschijnlijk nog zal geïnd worden.

Schulden

De schulden worden gewaardeerd tegen de nominale waarde.

Netto-actief

De ontvangen investeringssubsidies en schenkingen worden geleidelijk in resultaat genomen (verrekend) volgens hetzelfde ritme als de afschrijvingen of de waardeverminderingen op de vaste activa waardoor deze werden verkregen. Zolang een investering in uitvoering is en dus nog niet wordt afgeschreven, wordt de investeringssubsidies nog niet verrekend.

De voorzieningen worden stelselmatig gevormd voor bestaande verplichtingen die zeker zijn op balansdatum en waarvan de omvang betrouwbaar kan worden bepaald. Ze worden niet gevormd voor 'waarschijnlijke' verplichtingen en worden niet gehandhaafd als ze op het einde van het financieel boekjaar hoger zijn dan wat vereist is op basis van een actuele beoordeling van de risico's en kosten voor het bestuur.

Vereniging Weldenderend

Publiekrechtelijke welzijnsvereniging, onderworpen aan het decreet van 22 december 2017 betreffende de organisatie van het Lokaal Bestuur, Deel 3, Titel 4, Hoofdstuk 2 – kbo 0677.764.437

3. Afschrijvingstermijnen

Materiële vaste activa	afschrijvingstermijn
Terreinen Deze rubriek bevat naast de onbebouwde terreinen ook de gronden van wegen (wegzate), gebouwen, waterlopen en kunst(bouw)werken. De (afschrijfbaar) aanleg en uitrusting op terreinen (bv. verharding, omheining, ...) wordt opgenomen onder de rubriek 'bebouwde terreinen'.	- 15 jaar
Gebouwen Onderhoudswerken aan gebouwen die niet worden opgenomen in de exploitatie, worden over een kortere termijn afgeschreven. Deze termijn hangt af van de aard van het onderhoudswerk en de impact op de gebruikswaarde van het gebouw.	33 jaar 15 jaar
Overige onroerende infrastructuur Onder overige onroerende infrastructuur worden onder meer het rioleringsnet, de openbare verlichting, nutsleidingen en kunst(bouw)werken opgenomen. Onderhoudswerken aan overige onroerende infrastructuur die niet worden opgenomen in de exploitatie, worden over een kortere termijn afgeschreven. Deze termijn hangt af van de aard van het onderhoudswerken en de impact op de gebruikswaarde van de infrastructuur.	33 jaar 15 jaar
Installaties, machines en uitrusting Meubilair Onder meubilair wordt onder meer opgenomen kasten, stoelen, banken, bureaus, in de mate dat ze niet onroerend door bestemming zijn.	10 jaar
Kantooruitrusting Onder kantooruitrusting wordt onder meer opgenomen faxtoestellen, kopieermachines, papiervernietigers, tv's, dvd-spelers, ...	5 jaar

Vereniging Weldenderend

Publiekrechtelijke welzijnsvereniging, onderworpen aan het decreet van 22 december 2017 betreffende de organisatie van het Lokaal Bestuur, Deel 3, Titel 4, Hoofdstuk 2 – kbo 0677.764.437

Gezien de snelle veroudering en technologische evolutie in het informaticamaterieel wordt deze rubriek over een kortere termijn afgeschreven. Informaticamateriaal bevat onder meer computers, computerschermen, beamers, laptops, ...	3 jaar
Rollend materiaal	
Rollend materiaal bevat onder meer fietsen, vrachtwagens, brandweerwagens, tractoren en andere voertuigen en hun toebehoren.	
Personenwagens en bestelwagens	5 jaar
Gespecialiseerde voertuigen	10 jaar
Gespecialiseerde voertuigen – tweedehands bv. Marktwagens,...	3 jaar

38

Immateriële vaste activa	afschrijvingstermijn
Kosten van onderzoek en ontwikkeling	5 jaar
Concessies, octrooien, licenties, knowhow, merken en soortgelijke rechten.	5 jaar
Goodwill	5 jaar
Plannen en studies	5 jaar