

Welzijnsvereniging Weldenderend

Vereniging van publiek recht onderworpen aan deel 3, titel 4, hoofdstuk 2, van het decreet over het lokaal bestuur

Jaarrekening 2022

1

Adres : Baron Tibbautstraat 29 A

9290 Berlare

Tel. : 09 337 50 36

GSM : 0477 53 24 37

e-mail : info@slaatjpraakje.be

www.slaatjpraakje.be

Welzijnsvereniging Weldenderend

Vereniging van publiek recht onderworpen aan deel 3, titel 4, hoofdstuk 2, van het decreet over het lokaal bestuur

INHOUD

-	Beleidsvaluatie 2022	3
-	Doelstellingenrealisatie 2022	4
-	Financiële nota	8
o	J1 : Doelstellingenrekening	9
o	J2 : Staat van het financieel evenwicht	10
o	J3 : Kredietrealisatie	10
o	J4 : Balans	11
o	J5 : Staat van opbrengsten en kosten	13
-	Toelichting	14
o	T1 : Ontvangsten en uitgaven naar functionele aard	15
o	T2 : Ontvangsten en uitgaven naar economische aard	16
o	T3 : Investeringsprojecten + overdracht investeringskredieten naar 2023	21
o	T4 : Evolutie van de financiële schulden	22
o	T5 : Toelichting bij de balans	23
o	Vergelijking over de jaren per AR	24
o	Overzicht van financiële risico's	25
o	Verklaring van materiële verschillen van de exploitatie	27
▪	Uitgaven – Ontvangsten -Investerings	
o	Uitgaven en ontvangsten met buitengewone invloed op budgettair resultaat	28
-	Documentatie	29
	Interne organisatie	30
▪	Overzicht personeelsbestand	31
▪	Overzicht Budgethouders	32
▪	Overzicht Beleidsitems en – domeinen	32
▪	Niet in de balans opgenomen rechten en verplichtingen	33
▪	Financiële vaste activa	33
▪	Financiële schulden	33
▪	Verdere toelichtingen en waarderingsregels	34

Welzijnsvereniging Weldenderend

Vereniging van publiek recht onderworpen aan deel 3, titel 4, hoofdstuk 2, van het decreet over het lokaal bestuur

Beleidsvaluatie 2022

3

Adres : Baron Tibbautstraat 29 A

9290 Berlare

Tel. : 09 337 50 36

GSM : 0477 53 24 37

e-mail : info@slaatjepraatje.be

www.slaatjepraatje.be

Welzijnsvereniging Weldenderend

Vereniging van publiek recht onderworpen aan deel 3, titel 4, hoofdstuk 2, van het decreet over het lokaal bestuur

Doelstellingenrealisatie 2022

4

Welzijnsvereniging Weldenderend

Vereniging van publiek recht onderworpen aan deel 3, titel 4, hoofdstuk 2, van het decreet over het lokaal bestuur

Over de vereniging

De vereniging werd op 12 april 2017 opgericht en viel toen onder het decreet van 19 december 2008, overeenkomstig titel VIII, hoofdstuk I; intussen het decreet lokaal bestuur van 22 december 2017, titel IV, hoofdstuk II. De statuten, opgesteld door notaris Lutgard Hertecant, met standplaats Overmere, werden gepubliceerd in de bijlagen van het Belgisch Staatsblad van 20 juli 2017.

De vereniging heeft het ondernemingsnummer 0677.764.437.

De vereniging is effectief werkzaam als welzijnsvereniging sinds 1 januari 2018 en bestaat uit drie stichtende deelgenoten, zijnde de OCMW-besturen van de gemeenten Berlare, Buggenhout en Laarne. Eind 2017 sloten ook de OCMW-besturen van Waasmunster en Wichelen zich aan. In de loop van 2018 is het OCMW-bestuur van Dendermonde ook toegetreden als deelgenoot. Zij beslisten om vanaf 1 juli 2020 niet langer gebruik te maken van het dienstenpakket (Slaatje Praatje) van de vereniging.

Eind juni 2020 trad het OCMW-bestuur van Lebbeke toe als deelgenoot en als actief lid van de vereniging. Eind oktober 2022 volgde het OCMW-bestuur van Sint-Gillis-Waas. Ook zij zijn sindsdien deelgenoot en actief lid van de vereniging.

Het aandeel van elke deelgenoot in het maatschappelijk kapitaal bedraagt 6.000 euro, waarvan 6.000 euro effectief volstort is bij aansluiting.

De vereniging wordt bestuurd door de algemene vergadering, voor wat statutaire bevoegdheden betreft, door de raad van bestuur met o.a. de bevoegdheid om alle daden van beheer en beschikking te stellen, en de voorzitter met handtekeningsbevoegdheid en vertegenwoordiging in rechte. Voor zaken van dagelijks bestuur vertegenwoordigt de leidend ambtenaar de vereniging.

Beleidsdoelstellingen

De vereniging heeft tot doel om op het grondgebied van de gemeenten van de deelnemende lokale besturen in te staan voor de organisatie van de sociale kruidenier en alle daarmee verband houdende activiteiten.

De Sociale Kruidenier heeft tot doel :

1. levensmiddelen ter beschikking te stellen van kansarmen,
2. het bevorderen van de participatie binnen de doelgroep,
3. het promoten van gezonde voeding,
4. het bevorderen van de sociale cohesie binnen de doelgroep onderling.

Deze doelstellingen worden financieel vertaald in het beleidsveld 0909.

De vereniging kan tevens participeren in projecten die verband houden met de realisatie, de inrichting, het beheer, de optimalisatie of de exploitatie van de hierboven vermelde activiteit.

Daarnaast kan de vereniging leidinggevende, staf-, expert- en managementfuncties organiseren ten behoeve van en ter ondersteuning van de deelgenoten. De meerjarenplanning bevat ter zake geen financieel vertaalde doelstellingen.

Welzijnsvereniging Weldenderend

Vereniging van publiek recht onderworpen aan deel 3, titel 4, hoofdstuk 2, van het decreet over het lokaal bestuur

Naar aanleiding van opmerkingen van het Agentschap Binnenlands Bestuur werd in de loop van 2020 beslist om 1 prioritaire doelstelling aan te houden, met 1 prioritair actieplan, namelijk 1.1.1 :

STRATEGISCHE DOELSTELLING 1

De financiële draagkracht van OCMW-cliënten met een toegangspas van Slaatje Praatje verhoogt

OPERATIONELE DOELSTELLING 1.1

OCMW-cliënten besparen op de aankoop van kruidenierswaren, door de gratis of goedkoop aangeboden basisproducten in de mobiele sociale kruidenier Slaatje Praatje

ACTIEPLANNEN:

- 1.1.1 Iedere twee weken een markt organiseren op een door het OCMW gekozen locatie met kwaliteitsvolle basisproducten en met aandacht voor keuzevrijheid, gezonde voeding en afgestemd op de noden van de klanten
- 1.1.2 Het voedingsaanbod uitbreiden, met aandacht voor duurzaamheid en korte keten
- 1.1.3 Via passende initiatieven tegemoetkomen aan de problematiek van de kernkernen, mobiliteit en bereikbaarheid

6

In 2022 konden alle OCMW-cliënten met een toegangspas voor de sociale kruidenier Slaatje Praatje, iedere twee weken gebruik maken van de voedselhulp. Afhankelijk van de heersende coronamaatregelen werd Slaatje Praatje, in het eerste kwartaal van 2022, als 'corona proof' markt georganiseerd. Gezien er tijdens de bedeling afstand moest bewaard worden, hadden klanten minder keuzevrijheid in welke gratis producten zij naar huis meenamen. Dit is niet te vereenzelvigen met onze visie op respectvolle voedselhulp, maar was gezien de crisissituatie de beste keuze om de OCMW-cliënten materieel te blijven ondersteunen en een zeker contact met het OCMW te behouden. Vanaf het tweede kwartaal van 2022 werden de coronamaatregelen sterk afgezwakt en keerden we terug naar het 'oude' systeem (ontmoetingsmomenten, keuzevrijheid,...).

Vanuit de federale overheid werd voor de OCMW's ook in 2022 extra middelen ter beschikking gesteld voor voedselhulp. Deze mochten zowel in het tweede semester van 2022 als in 2023 besteed worden. Elke deelgenoot stortte de ontvangen subsidie door aan Welzijnsvereniging Weldenderend. Voor Berlare bedroeg dit 1.709,00 euro; voor Buggenhout 1.185,00 euro; voor Laarne 903,00 euro; voor Lebbeke 1.252,00 euro; voor Sint-Gillis-Waas 2.086,00 euro; voor Waasmunster 1.026,00 euro en voor Wichelen 926,00 euro. In totaal beschikte Weldenderend in 2022 over 9.087,00 euro extra om producten aan te kopen. Met deze financiële middelen werden vanaf oktober 2022 extra groenten aangekocht bij de boer die gratis verdeeld werden tijdens Slaatje Praatje. Het grootste aandeel van deze middelen wordt in 2023 besteed.

Ondanks de coronacrisis, die vooral het eerste kwartaal van 2022 overheerste, is aan het prioritair actieplan 1.1.1 voldaan. Cliënten konden het jaar door gebruik maken van de dienstverlening Slaatje Praatje.

Begin 2022 maakten gemiddeld 248 gezinnen per twee weken gebruik van de dienstverlening van Slaatje Praatje. Op het einde van dat jaar bedroeg dit aantal 414 gezinnen. Voor deze groei van maar

Welzijnsvereniging Weldenderend

Vereniging van publiek recht onderworpen aan deel 3, titel 4, hoofdstuk 2, van het decreet over het lokaal bestuur

liefst 166 gezinnen op nog geen jaar tijd, zien we verschillende verklaringen. Eén hiervan is de toetreding van OCMW Sint-Gillis-Waas tot de werking van Slaatje Praatje eind oktober 2022. Niettemin merken we ook zonder deze gemeente een stijging van 102 gezinnen. Enerzijds komen er steeds meer klanten van Oekraïense origine, die naar ons land vluchtten omwille van de oorlog in hun thuisland, naar de markt. Anderzijds zien we een algemene groei in het aantal gezinnen dat in aanmerking komt voor voedselhulp. De Corona- en energiecrisis, met stijgende voedselprijzen tot gevolg, liggen onder andere aan de basis hiervan.

Bovenstaande zaken maken dat de stock sneller slinkt en dat de druk om op zoek te gaan naar meer voeding, verzorgings- en schoonmaakproducten toeneemt. Bovendien had de energiecrisis onrechtstreeks gevolgen op het aantal voedseloverschotten die we ontvingen. Supermarkten gingen op zoek naar allerlei manieren om te besparen en zochten efficiëntere omgangsvormen om met voedseloverschotten om te gaan. We breidden het aantal partnerschappen met supermarkten in 2022 dan ook uit om aan het stijgend aantal klanten en dalend aantal voedseloverschotten een antwoord te bieden. Hier staat tegenover dat meer klanten zorgen voor een grotere opbrengst bij verkoop in de marktwagen.

Welzijnsvereniging Weldenderend

Vereniging van publiek recht onderworpen aan deel 3, titel 4, hoofdstuk 2, van het decreet over het lokaal bestuur

Financiële nota 2022

8

Welzijnsvereniging Weldenderend

Vereniging van publiek recht onderworpen aan deel 3, titel 4, hoofdstuk 2, van het decreet over het lokaal bestuur

J1 : Doelstellingenrekening

	Jaarrekening	Meerjarenplan
Prioritaire beleidsdoelstelling OCMW-cliënten besparen op goedkoop aangeboden basisproducten		
Exploitatie		
Uitgaven	28.152	33.001
Ontvangsten	30.500	24.500
Saldo	2.348	-8.501
Investerings		
Uitgaven	0	0
Ontvangsten	0	0
Saldo	0	0
Financiering		
Uitgaven	0	0
Ontvangsten	0	0
Saldo	0	0
Niet-prioritaire beleidsdoelstellingen		
Exploitatie		
Uitgaven	0	0
Ontvangsten	0	0
Saldo	0	0
Investerings		
Uitgaven	0	0
Ontvangsten	0	0
Saldo	0	0
Financiering		
Uitgaven	0	0
Ontvangsten	0	0
Saldo	0	0
Verrichtingen zonder beleidsdoelstellingen		
Exploitatie		
Uitgaven	162.243	171.655
Ontvangsten	213.422	211.969
Saldo	51.179	40.315
Investerings		
Uitgaven	31.426	33.360
Ontvangsten	0	0
Saldo	-31.426	-33.360
Financiering		
Uitgaven	0	-6.000
Ontvangsten	6.000	0
Saldo	6.000	6.000
Totalen		
Exploitatie		
Uitgaven	190.396	204.656
Ontvangsten	243.922	236.469
Saldo	53.526	31.814
Investerings		
Uitgaven	31.426	33.360
Ontvangsten	0	0
Saldo	-31.426	-33.360
Financiering		
Uitgaven	0	-6.000
Ontvangsten	6.000	0
Saldo	6.000	6.000

Welzijnsvereniging Weldenderend

Vereniging van publiek recht onderworpen aan deel 3, titel 4, hoofdstuk 2, van het decreet over het lokaal bestuur

J2: Staat van het financieel evenwicht

Budgettair resultaat		Jaarrekening	Meerjarenplan
I. Exploitatiesaldo	(a-b)	53.526	31.814
a. Ontvangsten		243.922	236.469
b. Uitgaven		190.396	204.656
II. Investeringsaldo	(a-b)	-31.426	-33.360
a. Ontvangsten		0	0
b. Uitgaven		31.426	33.360
III. Saldo exploitatie en investeringen	(I+II)	22.101	-1.546
IV. Financieringsaldo	(a-b)	6.000	6.000
a. Ontvangsten		6.000	0
b. Uitgaven		0	-6.000
V. Budgettair resultaat van het boekjaar	(III+IV)	28.101	4.454
VI. Gecumuleerd budgettair resultaat vorig boekjaar		73.267	42.710
VII. Gecumuleerd budgettair resultaat	(V+VI)	101.368	47.164
VIII. Onbeschikbare gelden		0	0
IX. Beschikbaar budgettair resultaat	(VII-VIII)	101.368	47.164

10

Autofinancieringsmarge		Jaarrekening	Meerjarenplan
I. Exploitatiesaldo		53.526	31.814
II. Netto periodieke aflossingen	(a-b)	0	0
a. Periodieke aflossingen conform de verbintenissen		0	0
b. Periodieke terugvordering leningen		0	0
III. Autofinancieringsmarge	(I-II)	53.526	31.814

Gecorrigeerde autofinancieringsmarge		Jaarrekening	Meerjarenplan
I. Autofinancieringsmarge		53.526	31.814
II. Correctie op de periodieke aflossingen	(a-b)	0	0
a. Periodieke aflossingen conform de verbintenissen		0	0
b. Aangewezen aflossingen o.b.v. de financiële schulden		0	0
III. Gecorrigeerde autofinancieringsmarge	(I+II)	53.526	31.814

J3: Kredietrealisatie

	Jaarrekening		Eindkredieten		Initiële kredieten	
	Uitgaven	Ontvangsten	Uitgaven	Ontvangsten	Uitgaven	Ontvangsten
Kredieten OCMW-ver Berlare						
Exploitatie	190.396	243.922	204.656	236.469	186.244	193.226
Investerings	31.426	0	33.360	0	0	0
Financiering	0	6.000	-6.000	0	0	0
<i>Leningen en leasings</i>	0	0	0	0	0	0
<i>Toegepaste leningen en betalingsuitstel</i>	0	0	0	0	0	0
<i>Overige financieringstransacties</i>	0	6.000	-6.000	0	0	0

Welzijnsvereniging Weldenderend

Vereniging van publiek recht onderworpen aan deel 3, titel 4, hoofdstuk 2, van het decreet over het lokaal bestuur

J4: Balans

	2022	2021
ACTIVA	128.793	86.385
I. Vlottende activa	98.238	80.461
A. Liquide middelen en geldbeleggingen	69.956	66.109
B. Vorderingen op korte termijn	25.281	11.352
1. Vorderingen uit ruiltransacties	17.264	3.335
2. Vorderingen uit niet-ruiltransacties	8.017	8.017
C. Voorraden en bestellingen in uitvoering	3.000	3.000
D. Overlopende rekeningen van het actief	0	0
E. Vorderingen op lange termijn die binnen het jaar vervallen	0	0
II. Vaste activa	30.556	5.924
A. Vorderingen op lange termijn	0	0
1. Vorderingen uit ruiltransacties	0	0
2. Vorderingen uit niet-ruiltransacties	0	0
B. Financiële vaste activa	0	0
1. Extern verzelfstandigde agentschappen	0	0
2. Intergemeentelijke samenwerkingsverbanden en soortgelijke entiteiten	0	0
3. OCMW-verenigingen	0	0
4. Andere financiële vaste activa	0	0
C. Materiële vaste activa	30.556	5.924
1. Gemeenschapsgoederen	30.556	5.924
a. Terreinen en gebouwen	0	0
b. Wegen en andere infrastructuur	0	0
c. Installaties, machines en uitrusting	2.918	2.880
d. Meubilair, kantooruitrusting en rollend materieel	27.637	3.044
e. Leasing en soortgelijke rechten	0	0
f. Erfgoed	0	0
2. Bedrijfsmatige materiële vaste activa	0	0
a. Terreinen en gebouwen	0	0
b. Installaties, machines en uitrusting	0	0
c. Meubilair, kantooruitrusting en rollend materieel	0	0
d. Leasing en soortgelijke rechten	0	0
3. Andere materiële vaste activa	0	0
a. Terreinen en gebouwen	0	0
b. Roerende goederen	0	0
D. Immateriële vaste activa	0	0

Welzijnsvereniging Weldenderend

Vereniging van publiek recht onderworpen aan deel 3, titel 4, hoofdstuk 2, van het decreet over het lokaal bestuur

	2022	2021
PASSIVA	128.793	86.385
I. Schulden	24.427	34.751
A. Schulden op korte termijn	24.427	34.751
1. Schulden uit ruiltransacties	24.427	34.751
a. Voorzieningen voor risico's en kosten	0	0
b. Financiële schulden	0	0
c. Niet-financiële schulden uit ruiltransacties	24.427	34.751
2. Schulden uit niet-ruiltransacties	0	0
3. Overlopende rekeningen van het passief	0	0
4. Schulden op lange termijn die binnen het jaar vervallen	0	0
B. Schulden op lange termijn	0	0
1. Schulden uit ruiltransacties	0	0
a. Voorzieningen voor risico's en kosten	0	0
1. Pensioenen en soortgelijke verplichtingen	0	0
2. Andere risico's en kosten	0	0
b. Financiële schulden	0	0
c. Niet-financiële schulden uit ruiltransacties	0	0
2. Schulden uit niet-ruiltransacties	0	0
II. Nettoactief	104.366	51.634
A. Kapitaalsubsidies en schenkingen	0	0
B. Gecumuleerd overschot of tekort	45.637	-1.095
C. Herwaarderingsreservers	0	0
D. Overig nettoactief	58.729	52.729

Nota : het Netto-actief bij opstart van de vereniging (beginkapitaal) bestond uit de bijdragen van de toenmalige deelgenoten en het saldo van de inbrengen in natura die overgenomen werden van OCMW Berlare.

Welzijnsvereniging Weldenderend

Vereniging van publiek recht onderworpen aan deel 3, titel 4, hoofdstuk 2, van het decreet over het lokaal bestuur

J5: Staat van opbrengsten en kosten

	2022	2021
I. Kosten	197.190	202.988
A. Operationele kosten	196.549	202.393
1. Goederen en diensten	62.648	70.622
2. Bezoldigingen, sociale lasten en pensioenen	126.860	127.839
3. Afschrijvingen, waardeverminderingen en voorzieningen	6.794	3.723
4. Individuele hulpverlening door het O.C.M.W.	0	0
5. Toegestane werkingssubsidies	0	0
6. Toegestane Investeringsubsidies	0	0
7. Minderwaarden bij de realisatie van vaste activa	0	0
8. Andere operationele kosten	248	209
B. Financiële kosten	641	595
II. Opbrengsten	243.922	171.195
A. Operationele opbrengsten	243.922	171.195
1. Opbrengsten uit de werking	30.500	20.911
2. Fiscale opbrengsten en boetes	0	0
3. Werkingssubsidies	211.673	148.296
a. Algemene werkingssubsidies	139.219	99.300
b. Specifieke werkingssubsidies	72.455	48.996
4. Recuperatie individuele hulpverlening	0	0
5. Meerwaarden bij de realisatie van vaste activa	0	0
6. Andere operationele opbrengsten	1.749	1.988
B. Financiële opbrengsten	0	0
III. Overschot of tekort van het boekjaar	46.732	-31.793
A. Operationele overschot of tekort	47.373	-31.199
B. Financieel overschot of tekort	-641	-595
IV. Verwerking van het overschot of tekort van het boekjaar	46.732	-31.793
A. Rechthebbenden uit het overschot van het boekjaar	0	0
B. Tussenkost door derden in het tekort van het boekjaar	0	0
C. Over te dragen overschot of tekort van het boekjaar	46.732	-31.793

Welzijnsvereniging Weldenderend

Vereniging van publiek recht onderworpen aan deel 3, titel 4, hoofdstuk 2, van het decreet over het lokaal bestuur

Toelichting

14

Welzijnsvereniging Weldenderend

Vereniging van publiek recht onderworpen aan deel 3, titel 4, hoofdstuk 2, van het decreet over het lokaal bestuur

Schema T1: Ontvangsten en uitgaven naar functionele aard

	Rek 2020	Rek 2021	Rek 2022	Mjp 2022	Mjp 2023	Mjp 2024	Mjp 2025
ALGEMENE FINANCIERING							
Exploitatie							
Uitgaven	162	595	641	788	795	803	811
Ontvangsten	97.244	118.872	148.306	146.220	157.500	171.500	172.900
Saldo	97.082	118.277	147.665	145.432	156.705	170.697	172.089
Investerings							
Uitgaven	0	0	0	0	0	0	0
Ontvangsten	0	0	0	0	0	0	0
Saldo	0	0	0	0	0	0	0
Financiering							
Uitgaven	0	0	0	-6.000	0	0	0
Ontvangsten	6.000	0	0	0	0	0	0
Saldo	6.000	0	0	6.000	0	0	0
Sociale Kruidenier - Slaatje Praatje							
Exploitatie							
Uitgaven	136.641	198.670	189.755	203.868	228.953	227.053	228.118
Ontvangsten	50.328	52.323	95.617	90.250	100.237	58.237	58.237
Saldo	-86.314	-146.347	-94.139	-113.618	-128.716	-168.817	-169.881
Investerings							
Uitgaven	302	2.487	31.426	31.426	43.934	2.600	0
Ontvangsten	0	0	0	0	0	0	0
Saldo	-302	-2.487	-31.426	-31.426	-43.934	-2.600	0
Financiering							
Uitgaven	0	0	0	0	0	0	0
Ontvangsten	0	0	6.000	0	0	0	0
Saldo	0	0	6.000	0	0	0	0

Welzijnsvereniging Weldenderend

Vereniging van publiek recht onderworpen aan deel 3, titel 4, hoofdstuk 2, van het decreet over het lokaal bestuur

Schema T2 : Ontvangsten en uitgaven naar economische aard

I. Exploitatieuitgaven	Rek 2020	Rek 2021	Rek 2022	Mjp 2022	Mjp 2023	Mjp 2024	Mjp 2025
A. Operationele uitgaven	136.641	198.670	189.755	203.868	228.953	227.053	228.118
1. Goederen en diensten	41.356	70.622	62.648	70.106	75.863	72.478	72.043
2. Bezoldigingen, sociale lasten en pensioenen	95.285	127.839	126.860	133.514	152.840	154.323	155.821
<i>a. Politiek personeel</i>	0	0	0	0	0	0	0
<i>b. Vastbenoemd niet-onderwijzend personeel</i>	0	0	0	0	0	0	0
<i>c. Niet-vastbenoemd niet-onderwijzend personeel</i>	90.634	122.297	121.772	128.188	147.580	149.056	150.546
<i>d. Onderwijzend personeel ten laste van het bestuur</i>	0	0	0	0	0	0	0
<i>e. Onderwijzend personeel ten laste van andere overheden</i>	0	0	0	0	0	0	0
<i>f. Andere personeelskosten</i>	4.651	5.542	5.087	5.326	5.261	5.268	5.275
<i>g. Pensioenen</i>	0	0	0	0	0	0	0
3. Individuele hulpverlening door het OCMW	0	0	0	0	0	0	0
4. Toegestane werkingssubsidies	0	0	0	0	0	0	0
- aan de districten	0	0	0	0	0	0	0
- aan de eigen autonome provinciebedrijven (APB)	0	0	0	0	0	0	0
- aan de eigen autonome gemeentebedrijven (AGB)	0	0	0	0	0	0	0
- aan welzijnsverenigingen	0	0	0	0	0	0	0
- aan andere OCMW-verenigingen	0	0	0	0	0	0	0
- aan de politiezone	0	0	0	0	0	0	0
- aan de hulpverleningszone	0	0	0	0	0	0	0
- aan intergemeentelijke samenwerkingsverbanden (IGS)	0	0	0	0	0	0	0
- aan besturen van de eredienst	0	0	0	0	0	0	0
- aan niet-confessionele levensbeschouwelijke	0	0	0	0	0	0	0
- aan andere begunstigden	0	0	0	0	0	0	0
5. Andere operationele uitgaven	0	209	248	248	250	253	255
B. Financiële uitgaven	162	595	641	788	795	803	811
1. Rente, commissies en kosten verbonden aan schulden	0	0	0	0	0	0	0
- aan financiële instellingen	0	0	0	0	0	0	0
- aan andere entiteiten	0	0	0	0	0	0	0
2. Andere financiële uitgaven	162	595	641	788	795	803	811
C. Rechthebbenden uit het overschot van het boekjaar	0	0	0	0	0	0	0

Welzijnsvereniging Weldenderend

Vereniging van publiek recht onderworpen aan deel 3, titel 4, hoofdstuk 2, van het decreet over het lokaal bestuur

II. Exploitatieontvangsten	Rek 2020	Rek 2021	Rek 2022	Mjp 2022	Mjp 2023	Mjp 2024	Mjp 2025
A. Operationele ontvangsten	147.572	171.195	243.922	236.469	257.737	229.737	231.137
1. Ontvangsten uit de werking	14.840	20.911	30.500	24.500	24.500	24.500	24.500
2. Fiscale ontvangsten en boetes	0	0	0	0	0	0	0
<i>a. Aanvullende belastingen</i>	0	0	0	0	0	0	0
- <i>Opcentiemen op de onroerende voorheffing</i>	0	0	0	0	0	0	0
- <i>Aanvullende belasting op de personenbelasting</i>	0	0	0	0	0	0	0
- <i>Andere aanvullende belastingen</i>	0	0	0	0	0	0	0
<i>b. Andere belastingen en boetes</i>	0	0	0	0	0	0	0
3. Werkingssubsidies	132.401	148.296	211.673	210.540	232.407	204.407	205.807
<i>a. Algemene werkingssubsidies</i>	86.100	99.300	139.219	139.219	157.500	171.500	172.900
- <i>Gemeentefonds</i>	0	0	0	0	0	0	0
- <i>Andere algemene werkingssubsidies</i>	86.100	99.300	139.219	139.219	157.500	171.500	172.900
- <i>van de federale overheid</i>	0	0	0	0	0	0	0
- <i>van de Vlaamse overheid</i>	57.400	0	4.219	0	0	0	0
- <i>van de provincie</i>	0	0	0	0	0	0	0
- <i>van de gemeente</i>	0	0	0	0	0	0	0
- <i>van het OCMW</i>	19.133	99.300	135.000	139.219	157.500	171.500	172.900
- <i>van andere entiteiten</i>	9.567	0	0	0	0	0	0
<i>b. Specifieke werkingssubsidies</i>	46.301	48.996	72.455	71.321	74.907	32.907	32.907
- <i>van de federale overheid</i>	17.549	-1.555	23.098	0	0	0	0
- <i>van de Vlaamse overheid</i>	25.852	37.910	8.017	32.068	32.907	32.907	32.907
- <i>van de provincie</i>	0	0	0	0	0	0	0
- <i>van de gemeente</i>	0	0	0	0	0	0	0
- <i>van het OCMW</i>	2.900	12.640	40.089	7.001	0	0	0
- <i>van andere entiteiten</i>	0	0	1.250	32.252	42.000	0	0
4. Recuperatie individuele hulpverlening	0	0	0	0	0	0	0
5. Andere operationele ontvangsten	331	1.988	1.749	1.430	830	830	830
B. Financiële ontvangsten	0	0	0	0	0	0	0
C. Tussenkost door derden in het tekort van het boekjaar	0	0	0	0	0	0	0
III. Exploitatiesaldo	10.769	-28.070	53.526	31.814	27.989	1.880	2.207

Welzijnsvereniging Weldenderend

Vereniging van publiek recht onderworpen aan deel 3, titel 4, hoofdstuk 2, van het decreet over het lokaal bestuur

I. Investeringsuitgaven	Rek 2020	Rek 2021	Rek 2022	Mjp 2022	Mjp 2023	Mjp 2024	Mjp 2025
A. Investerings in financiële vaste activa	0	0	0	0	0	0	0
1. Extern verzelfstandigde agentschappen	0	0	0	0	0	0	0
2. Intergemeentelijke samenwerkingsverbanden en soortgelijke	0	0	0	0	0	0	0
3. OCMW-verenigingen	0	0	0	0	0	0	0
4. Andere financiële vaste activa	0	0	0	0	0	0	0
B. Invsteringen in materiële vaste activa	302	2.487	31.426	31.426	43.934	2.600	0
1. Gemeenschapsgoederen en bedrijfsmatige materiële vaste activa	302	2.487	31.426	31.426	43.934	2.600	0
<i>a. Terreinen en gebouwen</i>	0	0	0	0	0	0	0
<i>b. Wegen en andere infrastructuur</i>	0	0	0	0	0	0	0
<i>c. Roerende goederen</i>	302	2.487	31.426	31.426	43.934	2.600	0
<i>d. Leasing en soortgelijke rechten</i>	0	0	0	0	0	0	0
<i>e. Erfgoed</i>	0	0	0	0	0	0	0
2. Andere materiële vaste activa	0	0	0	0	0	0	0
<i>a. Onroerende goederen</i>	0	0	0	0	0	0	0
<i>b. Roerende goederen</i>	0	0	0	0	0	0	0
C. Investerings in immateriële vaste activa	0	0	0	0	0	0	0
D. Toegestane investeringssubsidies	0	0	0	0	0	0	0
- <i>aan de districten</i>	0	0	0	0	0	0	0
- <i>aan autonome provinciebedrijven (APB)</i>	0	0	0	0	0	0	0
- <i>aan autonome gemeentebedrijven (AGB)</i>	0	0	0	0	0	0	0
- <i>aan welzijnsverenigingen</i>	0	0	0	0	0	0	0
- <i>aan andere OCMW-verenigingen</i>	0	0	0	0	0	0	0
- <i>aan de politiezone</i>	0	0	0	0	0	0	0
- <i>aan de hulpverleningszone</i>	0	0	0	0	0	0	0
- <i>aan intergemeentelijke samenwerkingsverbanden</i>	0	0	0	0	0	0	0
- <i>aan niet-confessionele levensbeschouwelijke gemeenschappen</i>	0	0	0	0	0	0	0
- <i>aan besturen van de eredienst</i>	0	0	0	0	0	0	0
- <i>aan andere begunstigden</i>	0	0	0	0	0	0	0

Welzijnsvereniging Weldenderend

Vereniging van publiek recht onderworpen aan deel 3, titel 4, hoofdstuk 2, van het decreet over het lokaal bestuur

II. Investeringsontvangsten	Rek 2020	Rek 2021	Rek 2022	Mjp 2022	Mjp 2023	Mjp 2024	Mjp 2025
A. Verkoop van financiële vaste activa	0	0	0	0	0	0	0
1. Extern verzelfstandigde agentschappen	0	0	0	0	0	0	0
2. Intergemeentelijke samenwerkingsverbanden en soortgelijke	0	0	0	0	0	0	0
3. OCMW-verenigingen	0	0	0	0	0	0	0
4. Andere financiële vaste activa	0	0	0	0	0	0	0
B. Verkoop van materiële vaste activa	0	0	0	0	0	0	0
1. Gemeenschapsgoederen en bedrijfsmatige materiële vaste activa	0	0	0	0	0	0	0
<i>a. Terreinen en gebouwen</i>	0	0	0	0	0	0	0
<i>b. Wegen en andere infrastructuur</i>	0	0	0	0	0	0	0
<i>c. Roerende goederen</i>	0	0	0	0	0	0	0
<i>d. Leasing en soortgelijke rechten</i>	0	0	0	0	0	0	0
<i>e. Erfgoed</i>	0	0	0	0	0	0	0
2. Andere materiële vaste activa	0	0	0	0	0	0	0
<i>a. Onroerende goederen</i>	0	0	0	0	0	0	0
<i>b. Roerende goederen</i>	0	0	0	0	0	0	0
C. Investerings in immateriële vaste activa	0	0	0	0	0	0	0
D. Investeringssubsidies en -schenkingen	0	0	0	0	0	0	0
- van de federale overheid	0	0	0	0	0	0	0
- van de Vlaamse overheid	0	0	0	0	0	0	0
- van de provincie	0	0	0	0	0	0	0
- van de gemeente	0	0	0	0	0	0	0
- van het OCMW	0	0	0	0	0	0	0
- van andere entiteiten	0	0	0	0	0	0	0
III. Investeringsaldo	-302	-2.487	-31.426	-31.426	-43.934	-2.600	0
Saldo exploitatie en investeringen	10.467	-30.557	22.101	388	-15.946	-720	2.207

Welzijnsvereniging Weldenderend

Vereniging van publiek recht onderworpen aan deel 3, titel 4, hoofdstuk 2, van het decreet over het lokaal bestuur

I. Financieringsuitgaven	Rek 2020	Rek 2021	Rek 2022	Mjp 2022	Mjp 2023	Mjp 2024	Mjp 2025
A. Vereffening van financiële schulden	0	0	0	0	0	0	0
1. Periodieke aflossingen van opgenome leningen en leasings	0	0	0	0	0	0	0
2. Niet-periodieke aflossingen van opgenome leningen en leasings	0	0	0	0	0	0	0
B. Vereffening van niet-financiële schulden	0	0	0	0	0	0	0
C. Toegestane leningen en betalingsuitstel	0	0	0	0	0	0	0
1. Toegestane leningen	0	0	0	0	0	0	0
- aan autonome provinciebedrijven (APB)	0	0	0	0	0	0	0
- aan autonome gemeentebedrijven (AGB)	0	0	0	0	0	0	0
- aan welzijnsverenigingen	0	0	0	0	0	0	0
- aan andere OCMW-verenigingen	0	0	0	0	0	0	0
- aan de politiezone	0	0	0	0	0	0	0
- aan de hulpverleningszone	0	0	0	0	0	0	0
- aan intergemeentelijke samenwerkingsverbanden (IGS)	0	0	0	0	0	0	0
- aan besturen van de eredienst	0	0	0	0	0	0	0
- aan niet-confessionele levensbeschouwelijke gemeenschappen	0	0	0	0	0	0	0
- aan andere begunstigen	0	0	0	0	0	0	0
2. Toegestaan betalingsuitstel	0	0	0	0	0	0	0
D. Vooruitbetalingen	0	0	0	0	0	0	0
E. Kapitaalsverminderingen	0	0	0	-6.000	0	0	0

Welzijnsvereniging Weldenderend

Vereniging van publiek recht onderworpen aan deel 3, titel 4, hoofdstuk 2, van het decreet over het lokaal bestuur

II. Financieringsontvangsten	Rek 2020	Rek 2021	Rek 2022	Mjp 2022	Mjp 2023	Mjp 2024	Mjp 2025
A. Aangaan van financiële schulden	0	0	0	0	0	0	0
- opname van leningen en leasings bij financiële schulden	0	0	0	0	0	0	0
- opname van leningen en leasings bij andere entiteiten	0	0	0	0	0	0	0
B. Aangaan van niet-financiële schulden	0	0	0	0	0	0	0
C. Vereffening van toegestane leningen en betalingsuitstel	0	0	0	0	0	0	0
1. Terugvordering van toegestane leningen	0	0	0	0	0	0	0
a. Periodieke terugvorderingen	0	0	0	0	0	0	0
b. Niet-periodieke terugvorderingen	0	0	0	0	0	0	0
2. Vereffening van betalingsuitstel	0	0	0	0	0	0	0
D. Vereffening van vooruitbetalingen	0	0	0	0	0	0	0
E. Kapitaalsvermeerderingen	6.000	0	6.000	0	0	0	0
F. Bijdragen en schenkingen niet gekoppeld aan operationele activiteiten of aan de verwerving van vaste activa	0	0	0	0	0	0	0
III. Financieringssaldo	6.000	0	6.000	6.000	0	0	0
Budgettair resultaat van het boekjaar	16.467	-30.557	28.101	6.388	-15.946	-720	2.207

21

T3 : Investeringsproject

Er waren geen investeringsprojecten voorzien voor 2022. Door de panne van de bestelwagens werden we verplicht om onverwacht een nieuw voertuig te kopen na beslissing van de Raad van Bestuur, om zo operationeel te kunnen blijven.

Overdracht investeringskredieten naar 2023 :

AR	Bitem	InvestEnveloppe	Oms InvestEnveloppe	U_O	Budget	Beschikbaar	Overdracht	Naar Boekjaar	Naar AR	Omschr. AR
230000	09090	MAT1	Materieel	U	2.353,07 €	0,00 €	1.635,55 €	2023	230000	Installaties, machines en uitrusting - gemeenschapsgoederen
243000	09090	ROLL1	Rollend Materieel	U	31.006,87 €	0,00 €	298,71 €	2023	243000	Rollend materieel - speciale voertuigen
							1.934,26 €			

Welzijnsvereniging Weldenderend

Vereniging van publiek recht onderworpen aan deel 3, titel 4, hoofdstuk 2, van het decreet over het lokaal bestuur

Schema T4: Evolutie van de financiële schulden

Financiële schulden op 31 december	Rek 2020	Rek 2021	Rek 2022	Mjp 2023	Mjp 2024	Mjp 2025
A. Financiële schulden op lange termijn	0	0	0	0	0	0
1. Financiële schulden op 1 januari	0	0	0	0	0	0
2. Nieuwe leningen	0	0	0	0	0	0
3. Aflossingen	0	0	0	0	0	0
4. Overboekingen	0	0	0	0	0	0
5. Andere mutaties	0	0	0	0	0	0
B. Financiële schulden op lange termijn die binnen het jaar vervallen	0	0	0	0	0	0
1. Financiële schulden op 1 januari	0	0	0	0	0	0
2. Aflossingen	0	0	0	0	0	0
3. Overboekingen	0	0	0	0	0	0
4. Andere mutaties	0	0	0	0	0	0
C. Financiële schulden op korte termijn	0	0	0	0	0	0
Totaal financiële schulden	0	0	0	0	0	0

Welzijnsvereniging Weldenderend

Vereniging van publiek recht onderworpen aan deel 3, titel 4, hoofdstuk 2, van het decreet over het lokaal bestuur

Schema T5: Toelichting bij de balans

Mutatiestaat van de vaste activa	Boekwaarde op 1/1	Aankopen	Verkopen	Overboeking	Herwaardering	Afschrijving en waardevermindering	Andere mutaties	Boekwaarde op 31/12
A. Financiële vaste activa	0	0	0	0	0	0	0	0
1. Extern verzelstandigde agentschappen	0	0	0	0	0	0	0	0
2. Intergemeentelijke samenwerkingsverbanden en so	0	0	0	0	0	0	0	0
3. OCMW-verenigingen	0	0	0	0	0	0	0	0
4. Andere financiële vaste activa	0	0	0	0	0	0	0	0
B. Materiële vaste activa	5.924	31.426	0	0	0	6.794	0	30.556
1. Gemeenschapsgoederen	5.924	31.426	0	0	0	6.794	0	30.556
a. Terreinen en gebouwen	0	0	0	0	0	0	0	0
b. Wegen en andere infrastructuur	0	0	0	0	0	0	0	0
c. Installaties, machines en uitrusting	2.880	718	0	0	0	679	0	2.918
d. Meubilair, kantooruitrusting en rollend materieel	3.044	30.708	0	0	0	6.115	0	27.637
e. Leasing en soortgelijke rechten	0	0	0	0	0	0	0	0
f. Erfgoed	0	0	0	0	0	0	0	0
2. Bedrijfsmatige materiële vaste activa	0	0	0	0	0	0	0	0
a. Terreinen en gebouwen	0	0	0	0	0	0	0	0
b. Installaties, machines en uitrusting	0	0	0	0	0	0	0	0
c. Meubilair, kantooruitrusting en rollend materieel	0	0	0	0	0	0	0	0
d. Leasing en soortgelijke rechten	0	0	0	0	0	0	0	0
3. Andere materiële vaste activa	0	0	0	0	0	0	0	0
a. Terreinen en gebouwen	0	0	0	0	0	0	0	0
b. Roerende goederen	0	0	0	0	0	0	0	0
C. Immateriële vaste activa	0	0	0	0	0	0	0	0

23

Mutatiestaat van het nettoactief	Boekwaarde op 1/1	Toevoeging	Verrekening	Andere mutaties	Boekwaarde op 31/12
A. Kapitaalsubsidies en schenkingen					
OCMW-ver Berlare	0	0	0	0	0
Totaal	0	0	0	0	0
B. Gecumuleerd overschot of tekort	Boekwaarde op 1/1	Overschot of tekort van het boekjaar	Tussenkost gemeente aan OCMW	Andere mutaties	Boekwaarde op 31/12
OCMW-ver Berlare	-1.095	46.732	0	0	45.637
Totaal	-1.095	46.732	0	0	45.637
C. Herwaarderingsreserves	Boekwaarde op 1/1	Toevoeging	Terugneming	Andere mutaties	Boekwaarde op 31/12
OCMW-ver Berlare	0	0	0	0	0
Totaal	0	0	0	0	0
D. Overig nettoactief	Boekwaarde op 1/1	Wijziging kapitaal		Andere mutaties	Boekwaarde op 31/12
OCMW-ver Berlare	52.729	6.000		0	58.729
Totaal	52.729	6.000	0	0	58.729
Totaal nettoactief	Boekwaarde op 1/1			Andere mutaties	Boekwaarde op 31/12
OCMW-ver Berlare	51.634			52.732	104.366
Totaal	51.634	0	0	52.732	104.366

Welzijnsvereniging Weldenderend

Vereniging van publiek recht onderworpen aan deel 3, titel 4, hoofdstuk 2, van het decreet over het lokaal bestuur

Overzicht van financiële risico's

Er zijn geen toegestane leningen of buiten balans verrichtingen.

Er zijn geen financiële schulden. Eventuele tekorten worden in principe opgevangen door de deelgenoten.

Als eventuele risico's in de toekomst kunnen de vervanging van de marktwagen en liquiditeitsmoeilijkheden worden vermeld. Dit kan opgevangen worden door een hogere werkingssubsidie op te vragen bij de deelgenoten dan wat vandaag in het MJP vermeld staat.

Naweeën van de Covid-19 pandemie en de oorlog in Oekraïne, met stijgende prijzen en snel openvolgende indexeringen van de lonen, dreigen het MJP in 2023 negatief te beïnvloeden, met blijvende gevolgen voor de komende jaren. Ook het aantal gezinnen in moeilijkheden blijft stijgen, deels door vluchtelingen.

Het huurcontract voor de loods (Goudberg 20) werd met een private speler afgesloten in april 2021 voor 9 jaar, dat met een jaarlijkse huurprijs van ongeveer 15.500 euro een veelvoud bedraagt van het vorige contract.

De verhuurder van het magazijn rekent uiteraard de prijsstijgingen van energie door. De impact hiervan over de periode van 2021 tot 2022 bedroeg 483 euro.

De bestelwagen werd op 7 oktober 2021 tegengehouden door de douane; dit resulteerde in een fikse boete voor overgewicht, gepaard gaande met extra kosten i.v.m. continuïteit van de dienstverlening en toelating om opnieuw tot het verkeer toegelaten te worden. De motor van dezelfde bestelwagen heeft op 10 januari 2022 definitief de geest gegeven, zodat de niet-gebudgetteerde aanschaf van een nieuw voertuig zich acuut opdrong. Dit nieuwe voertuig werd op 16 mei 2022 geleverd; een extra bijdrage van de leden werd hiervoor aangekondigd/beslist op de raad van bestuur in februari 2022. In de tussentijd heeft OCMW Berlare een vervangwagen ter beschikking gesteld; die bij een controle een boete kreeg voor slecht stapelen. In maart 2022 kreeg ook de marktwagen een boete voor overgewicht. Een definitieve oplossing voor dergelijke problemen dringt zich op.

De overheidsopdracht voor de vervanging van de marktwagen zal in 2023 opgestart worden, waarschijnlijk tegen een hoger bedrag dan gebudgetteerd; hoe dan ook moet voor de bestelling ernstig nagedacht worden over de verschillende functies (verkoopbalie, marketingtool, stockage, (gekoeld) transport, kookworkshops Buurten op den buiten, ...) die we met dit nieuwe (of tweedehandse) voertuig willen doen. Door internationale toeleveringsproblemen bestaat het risico dat een nieuwe marktwagen pas in 2024 geleverd zal worden. In tegenstelling met het oorspronkelijke MJP zal hiervoor een bijkomende werkingssubsidie moeten opgevraagd worden aan de leden.

Er is geen specifieke verantwoordelijke in het huidige organigram voor overheidsopdrachten. Deze worden nu grotendeels uitgevoerd door Lokaal Bestuur Berlare (waarvoor dank!), dat in voorkomend geval Weldenderend mee opneemt in zijn aanbestedingsvoorwaarden als een apart item. Ook het personeelsbeheer wordt vanuit Lokaal Bestuur Berlare aangestuurd, met wisselende aandacht voor ons handvol werknemers.

Om liquiditeitsmoeilijkheden te voorkomen, werd door de deelgenoten oorspronkelijk overeengekomen om hun toelage per kwartaalvoorschot te storten. Om praktische redenen gebeurde dit semestrieel in 2022. Het aandeel in het maatschappelijk kapitaal van alle deelgenoten is volstort. Het aandeel bedraagt 6.000 euro per deelgenoot, het maatschappelijk kapitaal is dus

Welzijnsvereniging Weldenderend

Vereniging van publiek recht onderworpen aan deel 3, titel 4, hoofdstuk 2, van het decreet over het lokaal bestuur

48.000 euro, aangevuld met een inbreng in natura van OCMW Berlare bij oprichting van de vereniging.

In de komende jaren kan de bijdrage van de deelgenoten voor de gewone exploitatie eventueel stijgen. Ook moet bij de komende wijziging van het meerjarenplan extra aandacht uitgaan naar het respecteren van een positieve autofinancieringsmarge tegen einde 2025. Het financieel onverwacht, sterk vierde kwartaal van 2022 heeft deze situatie ietwat vergemakkelijkt, maar waakzaamheid blijft geboden.

Een uitbreiding van het aanbod naar andere gemeenten (nieuwe deelgenoten) zou tot een hogere druk kunnen leiden op het personeel en het rollend materieel, zeker in tijden van vakantie of ziekte. Kort na de toetreding van Sint-Gillis-Waas is daarom reeds een extra art.60§7 aangesteld via OCMW Berlare. Een uitbreiding van het aantal gemeenten impliceert niet meteen dat we grotere hoeveelheden bij voedselbanken en andere partners zouden verkrijgen. Dit zou ertoe kunnen leiden dat we dezelfde taart moeten verdelen over meer gezinnen. Tegelijk rationaliseren de supermarkten hun inkoopbeleid, waardoor ze eventueel minder aan ons kunnen aanbieden. Om al deze redenen werd beslist om de eerstkomende jaren geen nieuwe deelgenoten actief aan te trekken.

Er kan stilgestaan worden bij extra kosten die gemaakt worden, puur omwille van de structuur als Welzijnsvereniging : de vele administratieve taken i.v.m. rapportering voor de leidend ambtenaar, leidden er deels toe dat we een administratief-logistiek medewerker hebben aangenomen. Hetzelfde geldt voor de financiële rapportering: naast een aparte licentie voor de boekhouding, uitgebreide (digitale) rapportering, is de administratieve workload verantwoordelijk voor de bijkomende personeelskost. Welzijnsverenigingen kunnen niet toetreden tot bepaalde onderdelen van aankoopcentrales of het Facilitair bedrijf; zo hebben we een mooie korting mislopen bij de aanschaf van de bestelwagen. Dit was (deels) vermijdbaar indien Slaatje Praatje binnen OCMW Berlare gebleven was als een apart beleidsitem. Kortom, deze – verdedigbare - beleidskeuze uit 2017 leidt tot allerlei extra kosten. Uiteindelijk zijn er tot nu toe nog geen bijkomende activiteiten gecreëerd zoals vooropgesteld in artikel 5 van de gewijzigde statuten.

Welzijnsvereniging Weldenderend

Vereniging van publiek recht onderworpen aan deel 3, titel 4, hoofdstuk 2, van het decreet over het lokaal bestuur

Verklaring van materiële verschillen

De COVID-19 pandemie had geen sterke invloed meer op de werking van de vereniging in 2022. De oorlog in Oekraïne daarentegen zorgde snel voor een sterke stijging van allerlei prijzen. Er werden ook meer producten (voeding) gratis weggegeven. De prijzen voor non-food werden wel geïndexeerd.

De **ontvangsten** uit markten bedragen uiteindelijk 24,5% of +-6.000€ meer dan het initieel MJP, omwille van een sterke stijging van het aantal cliënten (van 650 naar 1050 klanten op 1 jaar tijd, inclusief opstart Sint-Gillis-Waas vanaf 25/10/2022). Bovendien werden sommige prijsstijgingen deels doorgerekend aan de cliënten (meestal verkoop aan de nieuwe aankoopprijs, maar ook soms met additionele korting van 10%).

Via de verschillende OCMW 's ontving de vereniging een specifieke werkingssubsidie voor voedselhulp van de POD MI voor Covid-19 steun : +9.087€. Deze subsidie mocht besteed worden in de tweede helft van 2022 en 2023. Midden oktober 2022 werden de eerste groenten hiermee aangekocht bij de boer die gratis verdeeld werden onder de klanten. Het overgrote deel van deze steun wordt echter in 2023 gespendeerd.

De totale aankoopkost voor voeding belooft slechts 8.801€, deels door overschotten van 2021, deels door veel gratis leveringen, en ondanks prijsstijgingen. Door dit laatste waren klanten minder geneigd voeding aan te kopen in de marktwagen waardoor minder aangekocht moest worden. In totaal ligt de aankoopkost voor voeding dus veel lager dan in het oorspronkelijk meerjarenplan en dan in vorige jaren.

Voor niet-voedingsproducten is een sterke stijging in de uitgaven van +-7.000€ opgetekend, door prijsstijgingen. Zo komt de directe marge op alle producten op +2.347€ uit.

Indien we de ontvangen specifieke Covid-19 werkingssubsidie van 9.087€ bij de directe verkoopopbrengsten tellen, is de totale marge op markten ruim positief (+11.434€).

Sinds 16/04/2021 huurt Weldenderend voor 9 jaar de loods te Goudberg 20. De huur beliep in 2022 15.598€; inclusief de afrekening voor kosten en indexaties is dit iets beter dan het gewijzigde MJP.

Er was een administratieve kost van 1.000€ gebudgetteerd voor toetreding tot Prolocus (2^{de} pensioenpijler), maar dit bedrag is (nog) niet opgevraagd door de leverancier.

De gift van Special AD werd nog niet volledig gespendeerd, hoewel dit in de wijziging MJP voorzien werd bij aankopen klein materieel (+1.250€).

De voedselbank heeft zijn vast afhaalmoment op donderdagochtend, wat soms gelijk valt met de markt te Buggenhout. Bovendien werd voor de vereniging, na de aansluiting van Sint-Gillis-Waas, het aantal begunstigden bij de voedselbank verhoogd van 400 naar 800 personen waardoor het eigen vervoer niet meer voldoet qua laadcapaciteit. Daarom moet er meestal beroep gedaan worden op een externe transporteur, wat resulteert in hogere vervoersonkosten.

Onderhoud en herstelling voertuigen: naast wat kleinere kosten (periodieke keuring), springen volgende in het oog; sleepkosten bij de panne van de oude bestelwagen: 545€, boete marktwagen weegbrug: 800€, boete lading vervangvoertuig: 125€, opstart en belettering nieuwe bestelwagen: 505€ en in oktober een groot onderhoud voor de marktwagen: 2.138,87€ met onder andere een

Welzijnsvereniging Weldenderend

Vereniging van publiek recht onderworpen aan deel 3, titel 4, hoofdstuk 2, van het decreet over het lokaal bestuur

vernieuwde ophanging. Zo hopen we de periode te overbruggen tot de nieuwe marktswagen eraan komt, maar werd het gewijzigde MJP overschreden met -1.700€.

Het lidgeld aan de Voedselbank Oost-Vlaanderen : +800€ werd niet verdubbeld, in tegenstelling tot wat gebudgetteerd was. Andere algemene kosten geven samen een positief verschil van +- 700€.

Personeelskosten: De reële kosten zijn vrijwel gelijk aan het gewijzigde MJP en 300€ beter dan het initiële budget. De verhogingen door opeenvolgende indexeringen werden volledig gecompenseerd door de terugname van een oude voorziening uit 2019 voor de tweede pensioenpijler (5.565,70€).

Voor Rap op Stap is de aanmaak van flyers en themabrochures financieel gezien omzeggens de enige financiële activiteit geweest; de kost van 700€ is 200€ hoger dan budget, maar dit verschil werd gecupereerd bij één van de leden. Andere kosten bleven binnen budget.

Financiële kosten (vnl. op de markttransacties): +-140€ beter dan het MJP2 van 787€.

Uiteindelijk leidde dit alles tot een sterk positief netto exploitatiesaldo van +53.526€, identiek aan de autofinancieringsmarge, aangezien er geen uitstaande leningen zijn.

Er werd voor 31.425,68€ geïnvesteerd; vnl. voor de nieuwe bestelwagen (30.708€ inclusief later uitgevoerde aanpassingen aan de laadruimte), en verder koelboxen. De rest van het investeringsbudget werd overgedragen naar 2023. De intrede in het kapitaal door OCMW Sint-Gillis-Waas zorgde voor een financiële ontvangst van 6.000€. Zo kwam het budgettair resultaat van het boekjaar op 28.101€; bijna 24.000€ beter dan laatste wijziging MJP.

Het gecumuleerd budgettair resultaat klimt naar 101.368 euro.

Uitgaven en ontvangsten met een buitengewone invloed op het budgettair resultaat

Via de verschillende deelgenoten ontving de vereniging specifieke werkingssubsidies voor voedselhulp vanuit POD MI: +9.087 euro. Dit werd bijgeschreven bij de gewone werkingssubsidies.

Voor de onverwachte aankoop van de nieuwe bestelwagen werd 31.002€ specifieke projectsubsidie opgevraagd, evenredig verdeeld onder de toenmalige 6 actieve deelgenoten. Er werd ook een gift van 1.250€ ontvangen van een leverancier (Special AD).

Welzijnsvereniging Weldenderend

Vereniging van publiek recht onderworpen aan deel 3, titel 4, hoofdstuk 2, van het decreet over het lokaal bestuur

Documentatie

29

De interne organisatie

Organogram interne werking

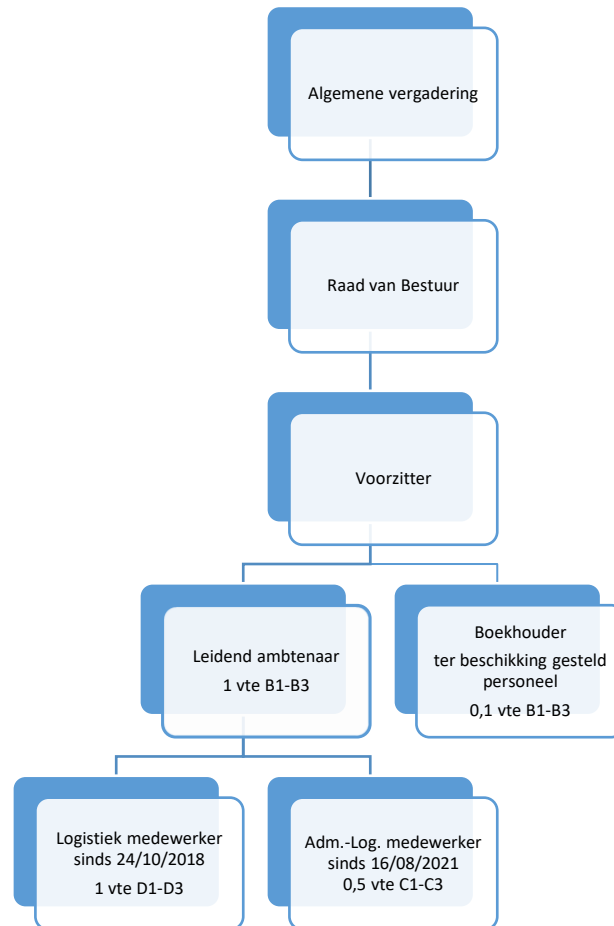

De leidend ambtenaar is personeelslid van de vereniging, met de graad van maatschappelijk werker op niveau B1-B3. De boekhouder is m.i.v. 4 oktober 2017 gratis ter beschikking gesteld door Lokaal Bestuur Buggenhout wat aldus door de raad van bestuur in zijn besluit van 4 oktober 2017 werd aanvaard. Vanaf 01/10/2021 werd hij aangesteld als financieel directeur binnen de vereniging. Sinds 24 oktober 2018 is er een voltijdse logistiek medewerker niveau D1-D3 aan de slag.

De afgelopen twee jaar zijn er verschillende afhaalpunten van voedseloverschotten bijgekomen. Dit zorgde voor extra logistiek werk. Ook de werklust van de leidend ambtenaar werd te zwaar. De raad van bestuur besloot dan ook in de zitting van 5 mei 2021 om een halftijdse administratief-logistiek medewerker, niveau C1-C3, aan te nemen. Deze persoon is sinds 16/08/2021 aan het werk bij de vereniging.

Bijkomend wordt de werking ondersteund door 2 medewerkers "Artikel 60 § 7". Deze leerwerknemers krijgen de kans om gedurende een traject van maximum twee jaar de afstand tot de arbeidsmarkt te verkleinen en aansluiting te zoeken bij het normaal economisch circuit.

Welzijnsvereniging Weldenderend

Vereniging van publiek recht onderworpen aan deel 3, titel 4, hoofdstuk 2, van het decreet over het lokaal bestuur

Overzicht personeelsbestand**Personeel 2022****Aantal voltijds equivalenten (VTE) einde boekjaar**

	Jaar 2022	MJP 2022	Jaar 2021
Vastbenoemd	0	0	0
Niveau A			
Niveau B			
Niveau C			
Niveau D			
Niveau E			
Contractueel (niet-gesco)	2,6	2,6	2,6
Niveau A			
Niveau B	1,1	1,1	1,1
Niveau C	0,5	0,5	0,5
Niveau D	1,0	1,0	1,0
Niveau E			
Gesco	0	0	0
Niveau A			
Niveau B			
Niveau C			
Niveau D			
Niveau E			
TOTAAL	2,6	2,6	2,6
Niveau A			
Niveau B	1,1	1,1	1,1
Niveau C	0,5	0,5	0,5
Niveau D	1,0	1,0	1,0
Niveau E			

De leidend ambtenaar is voltijds contractueel aangeworven. De logistiek medewerker is voltijds contractueel aangeworven vanaf 24/10/2018 en de administratief-logistiek medewerker is halftijds contractueel aangeworven sinds 16/08/2021. De financieel directeur is voor 10% contractueel aangeworven sinds 01/10/2021.

Welzijnsvereniging Weldenderend

Vereniging van publiek recht onderworpen aan deel 3, titel 4, hoofdstuk 2, van het decreet over het lokaal bestuur

Overzicht budgethouders

Het dagelijks bestuur wordt waargenomen door de leidend ambtenaar ingevolge art. 44 van de statuten.

De leidend ambtenaar staat, volgens de beslissing van de raad van bestuur van 4 oktober 2017, in voor de betaalbaarstelling van de uitgaven (art. 6).

32

Overzicht van de onderliggende beleidsvelden en beleidsdomeinen

De vereniging Weldenderend beschikt momenteel over twee beleidsdomeinen :

Algemene Financiering

Sociale Kruidenier

Het beleidsdomein Algemene Financiering omvat volgende beleidsvelden :

00100 Algemene overdrachten tussen verschillende bestuurlijke niveaus

00300 Financiële aangelegenheden

Het beleidsdomein Sociale Kruidenier omvat volgend beleidsveld :

09090 Sociale bijstand

09091 Rap op Stap

09092 Buurten op de Buiten

Welzijnsvereniging Weldenderend

Vereniging van publiek recht onderworpen aan deel 3, titel 4, hoofdstuk 2, van het decreet over het lokaal bestuur

Niet in de balans opgenomen rechten en verplichtingen

Vanaf 16/04/2021 : 3-6-9 huurcontract Goudberg 20 bij Prospecta BV tot 15/04/2030, 6 maand vooropzeg.

Overzicht van entiteiten opgenomen onder de financiële vaste activa

Nihil

Financiële schulden

Nihil

Welzijnsvereniging Weldenderend

Vereniging van publiek recht onderworpen aan deel 3, titel 4, hoofdstuk 2, van het decreet over het lokaal bestuur

Verdere toelichting en waarderingsregels

Het meerjarenplan houdt rekening met het personeel zoals voorzien in het personeelsbehoefteplan en het organogram (zie hoger). Het personeelsbudget houdt rekening met de kosten voor 2^{de} pensioenpijler, maaltijdcheques, hospitalisatieverzekering en een loonindexering van 2 % jaarlijks.

De evolutie van de andere exploitatie uitgaven werd daar waar nodig berekend volgens de beoogde doelstellingen en dit rekening houdend met een indexatie van 2 %.

Grote investeringsuitgaven zijn in het huidige plan niet voorzien, behoudens aanschaf van een nieuwe wagen in 2023.

Het financieel evenwicht op kasbasis en een sluitende autofinanciering wordt bereikt, mede door aanpassing van de toelage van de deelgenoten.

De waarderingsregels zijn dezelfde als deze gebruikt door deelgenoot OCMW Berlare, tevens maatschappelijke zetel.

34

Waarderingsregels

Waarderingsregels helpen om de financiële rapportering beter te begrijpen. Ze geven een beeld van de belangrijkste waarderingsprincipes toegepast in de boekhouding van de organisatie. Ze gaan ervan uit dat het bestuur zijn activiteiten zal voortzetten, en zijn van het ene boekjaar op het andere identiek tenzij ze niet langer aanleiding geven tot een waar en getrouw beeld. In dat geval zal het bestuur de waarderingsregels aanpassen. Elk jaar opnieuw worden de waarderingsregels consequent en volledig onafhankelijk van het resultaat van het boekjaar toegepast.

1. Algemene principes

Investing of exploitatie

Alle vermogensbestanddelen worden uitgedrukt en gewaardeerd aan hun gebruikswaarde. De gebruikswaarde van een activum stemt overeen met de toekomstige economische voordelen of het dienstverleningspotentieel dat het activum voor het bestuur zal opleveren.

Alle vermogensbestanddelen worden afzonderlijk gewaardeerd en voor dat bedrag in de balans opgenomen, na aftrek van de desbetreffende afschrijvingen en waardeverminderingen.

In aansluiting op voorgaande opteert het bestuur ervoor om individuele roerende inrichtingen van minder dan 2.500 € die geen deel uitmaken van een ruimer 'project', niet als investering te beschouwen, maar op te nemen in het exploitatieresultaat. Voor verrichtingen met betrekking tot onroerende goederen wordt dit bedrag verhoogd tot 7.500 €.

Aanschaffingswaarde

Het bestuur hanteert als algemene regel dat elk actiefbestanddeel gewaardeerd wordt tegen aanschaffingswaarde en neemt voor dat bedrag de bestanddelen op in de balans, onder aftrek van de gecumuleerde afschrijvingen en waardeverminderingen. In sommige gevallen kan het actief ook worden geherwaardeerd. Op deze algemene regel zijn hieronder afwijkingen bepaald.

Welzijnsvereniging Weldenderend

Vereniging van publiek recht onderworpen aan deel 3, titel 4, hoofdstuk 2, van het decreet over het lokaal bestuur

Met de aanschaffingswaarde wordt bedoeld de aanschaffingsprijs (aankoopprijs + bijkomende kosten), de ruilwaarde, de vervaardigingsprijs (aanschaffingsprijs grondstoffen....) + rechtstreekse productiekosten), de schenkingswaarde (marktwaarde van de goederen op het moment van de schenking of datum van het openvallen van de nalatenschap + belastingen en kosten) of de inbrengwaarde.

Afschrijvingen en waardeverminderingen

Afschrijvingen drukken de slijtage uit van het actief met een beperkte gebruiksduur. Het afschrijvingsbedrag wordt per financieel boekjaar bepaald door het verschil tussen de boekhoudkundige waarde en de restwaarde te delen door de resterende gebruiksduur, uitgedrukt in jaren. Ten minste aan het einde van elk financieel boekjaar wordt de restwaarde en de gebruiksduur van de activa opnieuw geëvalueerd. Het bestuur opteert ervoor de initiële afschrijvingsduur voor de diverse categorieën van activa te bepalen zoals opgenomen in bijgevoegde tabel.

Het bestuur boekt waardeverminderingen op de aanschaffingswaarde van actiefbestanddelen om rekening te houden met (al dan niet als definitief aan te merken) ontwaardingen van activa bij de afsluiting van het boekjaar. Waardeverminderingen zijn correcties op de aanschaffingswaarde die niet voortvloeien uit de waarschijnlijke nuttigheids- of gebruiksduur (bv. naar aanleiding van een schadegeval). Dit houdt in dat waardeverminderingen zowel mogelijk zijn voor activa met een beperkte (gebouwen) als een onbeperkte levensduur (gronden). Waardeverminderingen blijven niet behouden als de boekhoudkundige waarde van het activum daardoor op het einde van het boekjaar lager is dan de gebruikswaarde. In dat geval worden de waardeverminderingen teruggedronen.

Herwaarderingen

Sommige activa kunnen worden geherwaardeerd om hun boekwaarde in overeenstemming te brengen met een marktwaarde. Herwaardering is enkel toegestaan voor financiële vaste activa en overige materiële vaste activa. Bij de herwaardering van een actief, wordt de volledige categorie waartoe dat actief behoort, geherwaardeerd. De overige materiële vaste activa met beperkte gebruiksduur worden op basis van deze geherwaardeerde waarde afgeschreven.

2. Afwijkingen en specifieke waarderingsregels

Geldbeleggingen en liquide middelen

Het bestuur waardeert de liquide middelen en de geldbeleggingen, tegen de nominale waarde. De aandelen en de vastrentende effecten worden bij verwerving geboekt en gewaardeerd tegen de aanschaffingswaarde.

Het bestuur past op de liquide middelen en geldbeleggingen waardeverminderingen toe als blijkt dat de realisatiewaarde op de datum van de jaarafsluiting lager is dan de aanschaffingswaarde. Er zullen bovendien aanvullende waardeverminderingen geboekt worden om rekening te houden met de evolutie van hun realisatie- of marktwaarde of met de risico's die inherent zijn aan de aard van de producten in kwestie of van de uitgevoerde activiteit.

Welzijnsvereniging Weldenderend

Vereniging van publiek recht onderworpen aan deel 3, titel 4, hoofdstuk 2, van het decreet over het lokaal bestuur

Vorderingen op korte termijn

Vorderingen worden in de balans weergegeven tegen de nominale waarde. In geval er onzekerheid bestaat over de invorderbaarheid van bepaalde vorderingen, worden deze overgeboekt naar de dubieuze debiteuren. Op de dubieuze debiteuren worden waardeverminderingen geboekt in functie van de ouderdom van de vordering, zijnde:

Ouder dan 1 jaar – jonger dan 2 jaar:	20 %
Ouder dan 2 jaar – jonger dan 3 jaar:	40 %
Ouder dan 3 jaar – jonger dan 4 jaar:	60 %
Ouder dan 4 jaar – jonger dan 5 jaar:	80 %
Ouder dan 5 jaar:	100 %

Het bestuur opteert ervoor om ook de waardeverminderingen toe te passen als hun realisatiewaarde op de datum van de afsluiting lager is dan hun boekhoudkundige waarde.

Voorraden

Het bestuur opteert ervoor om initieel geen voorraden uit te drukken.

Financiële vaste activa

Belangen of aandelen in rechtspersonen worden in de boekhouding opgenomen tegen hun aanschaffingswaarde. De aanschaffingswaarde van belangen of aandelen, ontvangen als vergoeding voor inbrengen die niet bestaan in contanten of die voortkomen uit de omzetting van vorderingen, stemt overeen met de conventionele waarde van de ingebrachte goederen en waarden of van de omgezette vorderingen. Als de conventionele waarde echter lager is dan de marktwaarde van de ingebrachte goederen en waarden of van de omgezette vorderingen, wordt de aanschaffingswaarde geherwaardeerd tot de hogere marktwaarde.

Er worden waardeverminderingen toegepast op de belangen en de aandelen die onder de financiële vaste activa zijn opgenomen in geval van duurzame minderwaarde of ontwaarding, verantwoord door de toestand, de rentabiliteit of de vooruitzichten van de entiteit waarin de belangen of de aandelen worden aangehouden. Het bestuur zal ook op de vorderingen, inclusief de vastrentende effecten, die in de financiële vaste activa zijn opgenomen waardeverminderingen toepassen als er voor het geheel of een gedeelte van de vordering onzekerheid bestaat over de betaling ervan op de vervaldag.

Materiële vaste activa

De materiële vaste activa worden onderverdeeld in drie categorieën.

De gemeenschapsgoederen zijn de roerende goederen en onroerende activa die worden aangewend binnen het 'maatschappelijk doel' van de organisatie, los van enige bedrijfseconomische activiteit.

De bedrijfsmatige activa worden aangewend binnen een bedrijfsmatige context, dat betekent waar een bepaald rendement of zekere productiviteit kan worden gekoppeld aan de aangewende activa. De diensten verbonden aan deze activa worden aangeboden aan concurrentiële tarieven, die beogen zoveel als mogelijk de kosten verbonden aan deze diensten te dekken.

Welzijnsvereniging Weldenderend

Vereniging van publiek recht onderworpen aan deel 3, titel 4, hoofdstuk 2, van het decreet over het lokaal bestuur

De overige activa worden voor geen van vorige doeleinden aangewend, maar worden aangehouden als '(on)roerende reserve'. Deze activa zijn niet nuttig bij het functioneren van het bestuur, en kunnen mogelijks in de toekomst worden gerealiseerd ter financiering van andere investeringen.

Tot het erfgoed behoren de activa met historische, artistieke, wetenschappelijke, waarde. Erfgoed zal in veel gevallen weinig economische voordelen opleveren of weinig dienstpoteentieel inhouden. Deze hebben dus in principe geen gebruikswaarde. Daarom zal op de aanschafwaarde van deze activa een waardevermindering worden toegepast om de boekhoudkundige waarde terug te brengen tot 1 €. Indien het actief dat behoort tot het erfgoed wordt ingezet voor de uitvoering van het 'maatschappelijk doel', kan dat actief toch een gebruikswaarde hebben. Dat actief wordt dan niet afgeschreven, maar de waarde kan worden aangepast door het uitdrukken van waardeverminderingen.

Overige zakelijke rechten op onroerende goederen betreft de andere zakelijke rechten die het bestuur bezit op een onroerend goed als de vergoedingen bij aanvang van het contract werden vooruitbetaald (geactiveerde eenmalige vergoeding). Deze activa worden afgeschreven over de looptijd van de overeenkomst, tenzij de economische gebruiksduur van het actief waarop het zakelijk recht betrekking heeft, korter is.

De gebruiksrechten voor materiële vaste activa waarover het bestuur beschikt op grond van leasing of gelijkaardige overeenkomsten (bv. erfpacht) worden onder de activa opgenomen voor het gedeelte van de volgens de overeenkomst te storten termijnen, dat strekt tot de wedersamenstelling van de kapitaalwaarde van het goed waarop de overeenkomst betrekking heeft. De overeenkomstige schuld aan de passiefzijde waardeert het bestuur ieder jaar ten bedrage van het gedeelte van de in de volgende boekjaren te storten termijnen, dat strekt tot de wedersamenstelling van de kapitaalwaarde van het goed waarop de overeenkomst betrekking heeft. De duur van de afschrijffperiode wordt geregeld door IAS 17 en IPSAS 13: indien het redelijk zeker is dat het geleasede actief overgenomen wordt bij het verstrijken van de leaseperiode (lichten van de aankoopoptie), zal het actief worden afgeschreven over de normale gebruiksduur van soortgelijke activa (die in volle eigendom zijn). Indien het niet redelijk zeker is dat het actief wordt overgenomen bij het verstrijken van de leaseperiode (aankoopoptie wordt niet gelicht), wordt het actief afgeschreven over de leaseperiode, tenzij de (economische) gebruiksduur korter is.

Immateriële vaste activa

De immateriële vaste activa worden gewaardeerd aan aanschafwaarde, tenzij deze niet verworven zijn van derden. In dat geval worden ze gewaardeerd tegen de vervaardigingsprijs, als die niet hoger

is dan een voorzichtige raming van de gebruikswaarde of van het toekomstige rendement of nut voor het bestuur van die vaste activa.

Vorderingen op lange termijn

Vorderingen worden in de balans weergegeven tegen de nominale waarde. Indien de inning van deze vorderingen twijfelachtig is, worden deze overgeboekt naar de post dubieuze debiteuren. Op dubieuze debiteuren worden correcties geboekt aan de hand van waardeverminderingen, om aan te duiden welk bedrag waarschijnlijk nog zal geïnd worden.

Welzijnsvereniging Weldenderend

Vereniging van publiek recht onderworpen aan deel 3, titel 4, hoofdstuk 2, van het decreet over het lokaal bestuur

Schulden

De schulden worden gewaardeerd tegen de nominale waarde.

Netto-actief

De ontvangen investeringssubsidies en schenkingen worden geleidelijk in resultaat genomen (verrekend) volgens hetzelfde ritme als de afschrijvingen of de waardeverminderingen op de vaste activa waardoor deze werden verkregen. Zolang een investering in uitvoering is en dus nog niet wordt afgeschreven, wordt de investeringssubsidies nog niet verrekend.

De voorzieningen worden stelselmatig gevormd voor bestaande verplichtingen die zeker zijn op balansdatum en waarvan de omvang betrouwbaar kan worden bepaald. Ze worden niet gevormd voor 'waarschijnlijke' verplichtingen en worden niet gehandhaafd als ze op het einde van het financieel boekjaar hoger zijn dan wat vereist is op basis van een actuele beoordeling van de risico's en kosten voor het bestuur.

3. Afschrijvingstermijnen

Materiële vaste activa	afschrijvingstermijn
Terreinen Deze rubriek bevat naast de onbebouwde terreinen ook de gronden van wegen (wegzate), gebouwen, waterlopen en kunst(bouw)werken. De (afschrijfbaar) aanleg en uitrusting op terreinen (bv. verharding, omheining, ...) wordt opgenomen onder de rubriek 'bebouwde terreinen'.	- 15 jaar
Gebouwen Onderhoudswerken aan gebouwen die niet worden opgenomen in de exploitatie, worden over een kortere termijn afgeschreven. Deze termijn hangt af van de aard van het onderhoudswerk en de impact op de gebruikswaarde van het gebouw.	33 jaar 15 jaar
Overige onroerende infrastructuur Onder overige onroerende infrastructuur worden onder meer het rioleringsnet, de openbare verlichting, nutsleidingen en kunst(bouw)werken opgenomen. Onderhoudswerken aan overige onroerende infrastructuur die niet worden opgenomen in de exploitatie, worden over een kortere termijn afgeschreven. Deze termijn hangt af van de aard van het onderhoudswerken en de impact op de gebruikswaarde van de infrastructuur.	33 jaar 15 jaar
Installaties, machines en uitrusting Meubilair	

Welzijnsvereniging Weldenderend

Vereniging van publiek recht onderworpen aan deel 3, titel 4, hoofdstuk 2, van het decreet over het lokaal bestuur

Onder meubilair wordt onder meer opgenomen kasten, stoelen, banken, bureaus, in de mate dat ze niet onroerend door bestemming zijn.	10 jaar
Kantooruitrusting	
Onder kantooruitrusting wordt onder meer opgenomen faxtoestellen, kopieermachines, papiervernietigers, tv's, dvd-spelers, ...	5 jaar
Gezien de snelle veroudering en technologische evolutie in het informaticamaterieel wordt deze rubriek over een kortere termijn afgeschreven. Informaticamateriaal bevat onder meer computers, computerschermen, beamers, laptops, ...	3 jaar
Rollend materiaal	
Rollend materiaal bevat onder meer fietsen, vrachtwagens, brandweerwagens, tractoren en andere voertuigen en hun toebehoren.	
Personenwagens en bestelwagens	5 jaar
Gespecialiseerde voertuigen	10 jaar
Gespecialiseerde voertuigen – tweedehands bv. Marktwagens,...	3 jaar

39

Immateriële vaste activa	afschrijvingstermijn
Kosten van onderzoek en ontwikkeling	5 jaar
Concessies, octrooien, licenties, knowhow, merken en soortgelijke rechten.	5 jaar
Goodwill	5 jaar
Plannen en studies	5 jaar